

中国第一所多科性商业大学（原隶属于国家商业部）

教育部普通高等学校本科教学水平评估优秀学校

2012年入选国家“中西部高校基础能力建设工程”建设院校

2017年荣获“全国五一劳动奖状”荣誉称号

2018年工商管理学科进入黑龙江省国内一流学科建设行列



本科招生手机网站



# 哈爾濱商業大學

HARBIN UNIVERSITY OF COMMERCE



# 2019 报考指南

[www.hrbcu.edu.cn](http://www.hrbcu.edu.cn)



# 校长寄语

XIAO  
ZHANG  
JI  
YU

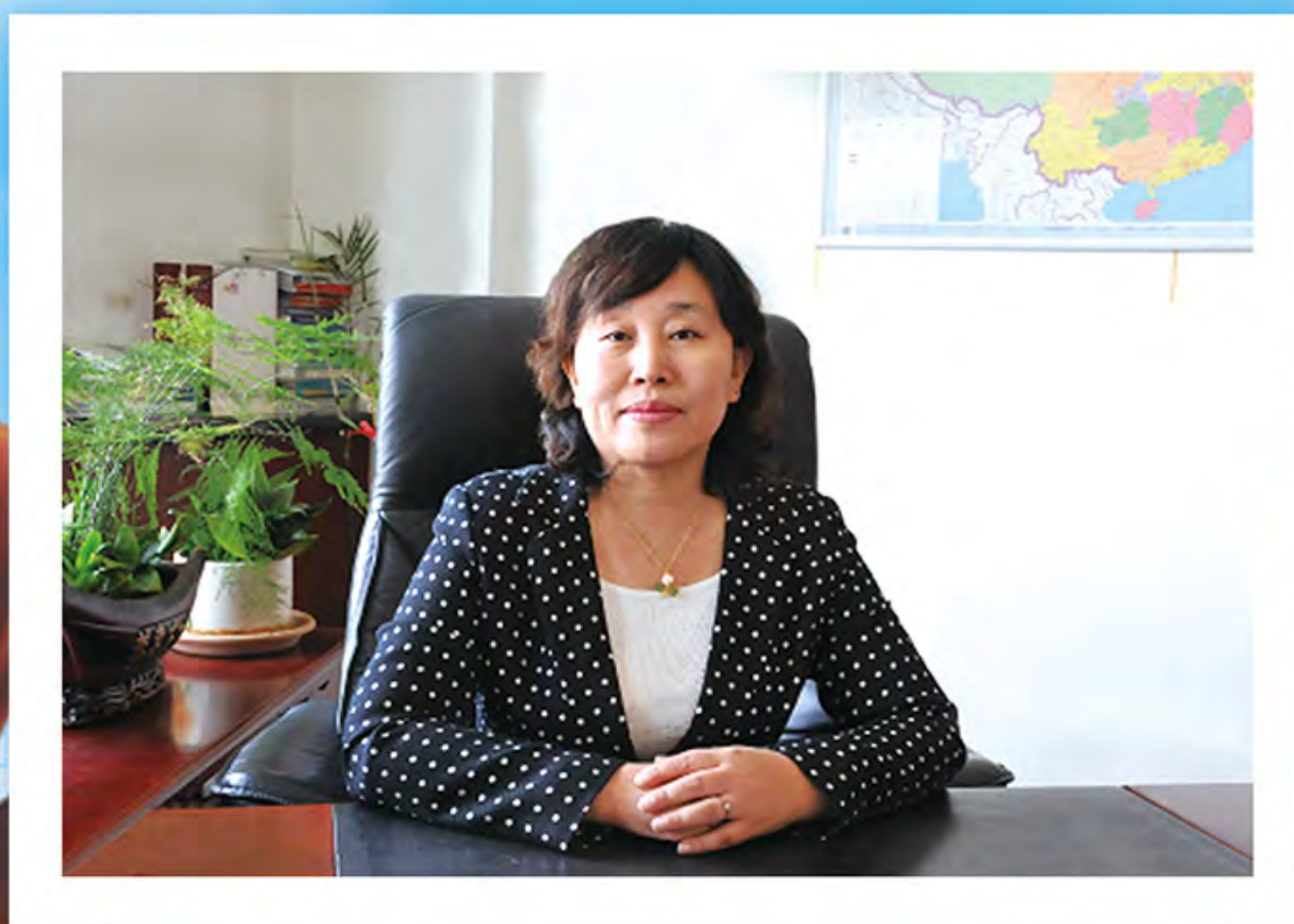

尊敬的各位家长、亲爱的同学们：

你们好！

高考是人生的第一次重要选择，能否根据个人的成绩和兴趣选择合适的学校和专业，对未来发展有着重要的影响。感谢你关注哈尔滨商业大学，希望哈尔滨商业大学成为你的选择！

哈尔滨商业大学坐落在素有“共和国长子”“天鹅项下的珍珠”“东方莫斯科”“东方小巴黎”以及“冰城夏都”等美称的哈尔滨。学校始建于1952年，是中国第一所多科性商业大学，原隶属于国家商业部，现为黑龙江省重点建设大学，是入选国家中西部高校基础能力建设工程的全国五所财经类院校之一，是中俄经济类大学联盟成员，工商管理学科进入黑龙江省国内一流学科建设行列。

学校面向全国30个省、市、自治区招生，现有全日制本科、硕士、博士在校生2.5万人。学校占地总面积116.55万平方米，校园风光秀美。学校拥有涵盖经、管、工、法、文、理、医学、艺术等八大学科门类的本科专业65个，师资力量雄厚，办学质量居于全国同类院校前列。学校秉承“求真至善，修德允能”的校训，重教书更重育人，重知识传授更重品行培养，为学生扩大求知领域、培养兴趣爱好、丰富内心世界、促进全面发展提供更广阔的舞台。相信在这一所大学里，一定会为你实现梦想插上飞翔的翅膀。

亲爱的同学，开学季，我们在松花江畔美丽的校园等待你的到来，不见不散！



哈尔滨商业大学  
HARBIN UNIVERSITY OF COMMERCE





# 67

1952-2019

# 历史商大

LI SHI SHANG DA



我校研制出中国第一台  
601型饺子机



刘少奇兴致勃勃地观看  
我校研制的饺子机



周恩来在三八饭店参观饺子机



陈云（右一）来我校视察

- 1959** ● 研制出中国第一台601型饺子机  
50年代末，利用小球藻解决了替代食物对人体健康危害问题，效果显著
- 1960** ● 首创我国三大会计记账法之一“财产收付复式记账法”  
我校的“读、看、论、讲、做、研、写七字一条龙”教学法研究在全国文教群英会上受到表彰并予推广，《光明日报》于1960年5月29日报道了我校的教学经验
- 1981** ● 最早提出了东北亚经济圈协作开发的学术理论
- 1988** ● 研制出国内首台电脑自动加油机
- 1996** ● 建成了高校第一所金融货币博物馆，推出一批有影响的科研成果
- 1999** ● 完成“商业自动化技术集成示范工程”的国家科技部重点攻关项目
- 2000** ● 学校的法经济学、绿色食品营销战略、理财学、抗肿瘤药物研究、食品包装、生物分子理论研究一批成果在全国产生重要影响
- 2006** ● 学校在教育部普通高等学校本科教学工作水平评估中获得“优秀”
- 2008** ● 经管综合实践中心获教育部国家级实验教学示范中心
- 2009** ● 经管综合实践中心的建设与实验获教育部教学成果二等奖
- 2012** ● 隆重举行建校60周年庆祝大会  
入选国家“中西部高校基础能力建设工程”建设院校
- 2013** ● 成为中俄经济类大学联盟成员  
入选首批国家级虚拟仿真实验教学中心  
学校成功获批国家级工程研究中心
- 2014** ● 被授予第四届“全国文明单位”称号
- 2017** ● 荣获“全国五一劳动奖状”荣誉称号
- 2018** ● 工商管理学科进入黑龙江省国内一流学科建设行列



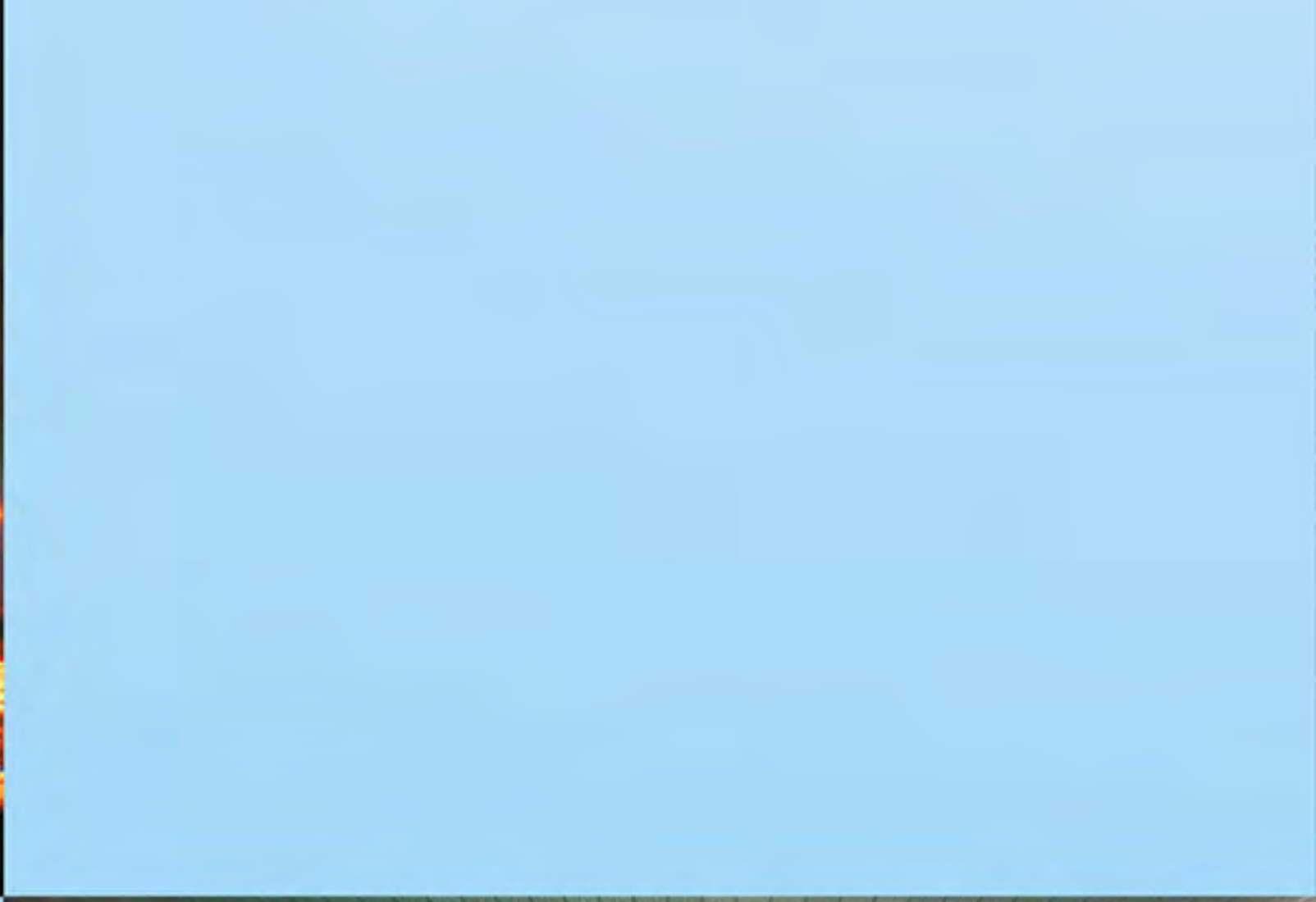

WARM  
CAMPUS



VIGOUR  
CAMPUS

# 魅力商大

MEI LI SHANG DA







求真至善  
修德允能

CULTURE  
CAMPUS



COLORFUL  
CAMPUS



CIVILIZATION  
CAMPUS





# CONTENTS

## 目录



- 5 / 学校概况
- 7 / 博士点学科和硕士点学科一览
- 10 / 学院、学科设置及2019年本科招生专业
- 15 / 2019年本科招生章程
- 18 / 答考生问

### 各学院介绍

- 21 / 经济学院
- 27 / 金融学院
- 30 / 财政与公共管理学院
- 32 / 管理学院
- 35 / 商务学院
- 39 / 会计学院
- 42 / 食品工程学院
- 45 / 药学院
- 47 / 轻工学院
- 50 / 计算机与信息工程学院
- 54 / 能源与建筑工程学院
- 57 / 旅游烹饪学院
- 59 / 法学院
- 61 / 外语学院
- 63 / 设计艺术学院
- 66 / 基础科学学院
- 68 / 体育学院
- 69 / 英才学院
- 71 / 职业技术教育学院
- 76 / 2019年分专业分省招生计划
- 79 / 2019年招生专业计划、招生科类及学费标准
- 81 / 2018年毕业生就业情况
- 85 / 2018年各省、市、自治区录取情况汇总
- 89 / 2018年黑龙江省各专业录取分数情况





# 学校概况

XUE XIAO GAI KUANG

哈尔滨商业大学始建于1952年，为新中国第一所多科性商业大学，是黑龙江省重点建设的十所大学之一，学校定位为教学研究型大学。2006年在教育部普通高等学校本科教学工作水平评估中获得“优秀”。2012年入选国家“中西部高校基础能力建设工程”建设院校，2013年成为中俄经济类大学联盟成员，2014年被授予第四届“全国文明单位”称号，2017年荣获“全国五一劳动奖状”，2018年工商管理学科进入黑龙江省国内一流学科建设行列。

学校占地总面积116.55万平方米，校舍总面积64.51万平方米。现有全日制本科在校生23000余人，全日制博士研究生154人，硕士研究生2209人。

学校师资力量雄厚，有教职员工1492人，其中专任教师1151人，教授215人、副教授496人；具有硕士、博士学位教师分别为557人、471人；研究生导师527人，其中博士生导师

85人。拥有国务院学位委员会学科评议组成员1人，乌克兰经济科学院士（外籍）1人，“新世纪百千万人才工程”国家级人选1人，教育部“新世纪优秀人才支持计划”入选者1人，国务院政府特殊津贴专家24人，“龙江学者”特聘教授7人，省政府特殊津贴专家14人，省（部）级中青年专家14人，省级领军人才梯队带头人、后备带头人37人，省级教学名师15人。

学校拥有涵盖经、管、工、法、文、理、医学、艺术等八大学科门类的本科专业65个；4个一级学科博士学位授权点、20个可设置二级学科博士学位授权点，14个一级学科硕士学位授权点、73个可设置二级学科硕士学位授权点，2个独立二级学科硕士学位授权点，13个专业类别硕士学位授权点；4个省级一级重点学科和1个省级重点学科群（第三产业发展与创新）；拥有3个博士后科研流动站和2个博士后科研工作站；荣







获国家级教学成果二等奖3项，拥有国家级特色专业6个、国家级专业综合改革试点项目3个、国家级精品课程3门、国家级虚拟仿真实验教学中心1个、国家级实验教学示范中心1个、国家级规划教材28部；拥有教育部全国重点建设职教师资培养培训基地1个、省级人才培养模式试验区1个、省级对俄经贸人才培养基地1个、省级重点专业15个、省级专业综合改革试点项目3个、省级精品课程35门、省级教学团队5个、省级实验教学示范中心5个。

学校现拥有抗肿瘤创新药物国家工程研究中心1个、教育部天然抗肿瘤药物工程研究中心1个、省级重点实验室4个、省级工程研究中心2个、省普通高校重点实验室3个；拥有黑龙江省首批重点培育智库1个、省哲学社会科学重点研究基地1个、省教育厅人文社会科学重点研究基地3个。

学校一直面向全国30个省、市、自治区招生。建校67年来，学校总计为社会培养了15万名各类专业人才，其中许多人已成为著名专家学者、成功企业家和优秀党政管理干部，人才培养成绩斐然。

学校有多项科研成果填补国内空白。1959年研制出中国第一台食品机械——601型饺子机、利用小球藻解决了替代食物对人体健康危害问题，效果显著。1960年，首创我国三大会计记账法之一“财产收付复式记账法”。1960年，“读、看、论、讲、做、研、写七字一条龙”教学法研究在全国文教群英会上受到表彰并予推广，光明日报于1960年5月29日对学校的这一教学经验进行了报道。1981年，最早提出了东北亚经济圈协作开发的学术理论。1988年研制出国内首台电脑自

动加油机。1996年，建成了高校第一所金融货币博物馆，推出了一批有影响的科研成果。1999年，完成国家重大科技攻关项目“商业自动化技术集成示范工程”。2000年后，学校在应用经济学、工商管理、中药学、食品科学等领域的研究成果在全国产生了重要影响。

近5年，学校承担了国家自然科学基金项目、国家哲学社会科学基金项目、国家科技支撑计划项目、教育部项目等纵向项目900余项，各类横向项目300余项，申请发明专利和实用新型专利300余件，授权95项。科研成果先后获得省部级以上奖励200余项，出版著作300余部，发表论文7000余篇。学校公开编辑出版《商业研究》《哈尔滨商业大学学报（自然科学版）》《哈尔滨商业大学学报（社会科学版）》等3种学术期刊，其中《商业研究》是CSSCI来源期刊、全国中文核心期刊和中国国际影响力优秀学术期刊，《哈尔滨商业大学学报（社会科学版）》是CSSCI扩展版来源期刊和全国高校百强社科期刊。

学校高度重视国际交流与合作，先后与英国、美国、俄罗斯、韩国、日本、哈萨克斯坦、荷兰、挪威等27个国家和地区的73所院校建立了教育合作及学术交流关系。是中国（教育部）留学服务中心出国留学培训基地，中国汉语水平考试（HSK）基地，商务部“援外高级学历学位教育专项计划”项目合作院校，商务部对外援助培训项目承办单位。近十年来，已有亚洲、非洲、南美洲和加勒比海地区、南太平洋地区和独联体共76个国家和地区的600余名政府官员、企业高管和学校教师来校研修和培训。





# 博士点学科和硕士点学科一览

BO SHI DIAN XUE KE HE SHUO SHI DIAN XUE KE YI LAN

## • 博士、硕士学位授权点

一级学科博士点4个，二级学科博士点20个，其中自主设置二级学科博士点1个

一级学科硕士点14个，可招生二级学科硕士点75个，其中自主设置二级学科硕士点4个

专业学位硕士点13个,其中工程硕士设有5个工程硕士领域

省级一级重点学科4个（覆盖19个二级重点学科），省级重点学科群1个

## • 博士学位授权点

序号	学科门类	学科名称
1	管理学	工商管理一级学科（二级学科：会计学、企业管理、旅游管理、技术经济及管理、电子商务）
2	经济学	应用经济学一级学科（二级学科：国民经济学、区域经济学、财政学、金融学、产业经济学、国际贸易学、统计学、数量经济学、劳动经济学、国防经济）
3	医学	中药学一级学科（未下设二级学科）
4	工学	食品科学与工程一级学科（食品科学，粮食、油脂及植物蛋白工程，水产品加工及贮藏工程，农产品加工及贮藏工程）

## • 硕士学位授权点

硕士一级学科汇总表

序号	学科门类	学科名称
1	经济学	应用经济学
2	管理学	工商管理
3	管理学	公共管理
4	管理学	管理科学与工程
5	法学	法学
6	工学	机械工程
7	工学	食品科学与工程
8	医学	中药学
9	医学	药学
10	理学	海洋科学
11	理学	环境科学与工程
12	经济学	理论经济学
13	法学	马克思主义理论
14	工学	动力工程及工程热物理



可招生的硕士二级学科汇总表

所属门类	所属一级学科	可招生学科(专业)		
经济学	应用经济学	产业经济学		
		国际贸易学		
		国民经济学		
		财政学		
		金融学		
		统计学		
		区域经济学		
		数量经济学		
		国防经济		
	理论经济学	劳动经济学		
		经济思想史		
		政治经济学		
		经济史		
		西方经济学		
		世界经济		
		人口、资源与环境经济学		
		法学	法学	法学理论
				法律史
				宪法学与行政法学
刑法学				
民商法学				
诉讼法学				
经济法学				
环境与资源保护法学				
国际法学				
军事法学				
马克思主义理论	马克思主义中国化研究			
	马克思主义基本原理			
	马克思主义发展史			
	国外马克思主义研究			
	思想政治教育			
	中国近现代史基本问题研究			
	管理学		管理科学与工程	管理科学与工程
质量管理与智能决策(自主设置)				
工商管理			会计学	
		企业管理		
		旅游管理		
		技术经济及管理		
		电子商务(自主设置)		



### 可招生的硕士二级学科汇总表

所属门类	所属一级学科	可招生学科(专业)
管理学	公共管理	行政管理
		社会保障
		社会医学与卫生事业管理
		教育经济与管理
		土地资源管理
理学	海洋科学	海洋化学
		物理海洋学
		海洋生物学
		海洋地质
医学	药学	药剂学
		药物化学
		生药学
		药物分析学
		微生物与生化药学
		药理学
	中药学	中药学
工学	环境科学与工程	环境科学(授理学学位)
		环境工程(授理学学位)
	机械工程	机械制造及其自动化
		机械电子工程
		机械设计及理论
		车辆工程
	计算机科学与技术	计算机应用技术
	动力工程及工程热处理	制冷及低温工程
		工程热物理
		热能工程
		动力机械及工程
		流体机械及工程
		化工过程机械
		食品科学与工程
	粮食、油脂及植物蛋白工程	
	农产品加工及贮藏工程(授农学学位)	
	水产品加工及贮藏工程	
	食品环境与安全(自主设置)	
	烹饪科学(自主设置)	
	信息与通信工程	信号与信息处理





### 专业硕士学位点一览表

序号	学科名称	批准时间
1	工商管理硕士 (MBA)	2003
2	工程硕士	2009
3	税务硕士	2010
4	资产评估硕士	2010
5	国际商务硕士	2010
6	会计硕士 (MPAcc)	2010
7	旅游管理硕士	2010
8	公共管理硕士 (MPA)	2010
9	中药学硕士	2010
10	法律硕士	2014
11	金融硕士	2014
12	审计硕士	2014
13	应用统计硕士	2018

### 工程硕士领域

序号	学科名称	批准时间
1	机械工程	2009
2	制药工程	2009
3	食品工程	2009
4	动力工程	2010
5	项目管理	2010

### 学院、学科设置及2019本科招生专业 (一)

序号	学院	学科门类	专业代码	专业名称	招生科类
1	经济学院	经济学	020101	经济学	文理兼招
		经济学	020102	经济统计学	文理兼招
		经济学	020105	商务经济学	文理兼招
		经济学	020401	国际经济与贸易	文理兼招
		经济学	020402	贸易经济	文理兼招
		理学	071201	统计学	理工
2	金融学院	经济学	0203	金融学类 (可选金融学、金融工程、保险学、投资学)	文理兼招
3	财政与公共管理学院	经济学	020201	财政学	文理兼招
		经济学	020202	税收学	文理兼招
		管理学	120402	行政管理	文理兼招
		管理学	120403	劳动与社会保障	文理兼招



## 学院、学科设置及2019本科招生专业（二）

序号	学院	学科门类	专业代码	专业名称	招生科类
4	管理学院	管理学	120703	质量管理工程	理工
		管理学	120601	物流管理	理工
		管理学	120602	物流工程	理工
		工学	080410	宝石及材料工艺学	理工
		工学	080905	物联网工程	理工
5	商务学院	管理学	120903	会展经济与管理	文理兼招
		管理学	1202	工商管理类（可选工商管理、市场营销、人力资源管理）	文理兼招
6	会计学院	管理学	1202	工商管理类（可选会计学、财务管理、审计学）	文理兼招
		管理学	120203	会计学（本硕班）	文理兼招
7	食品工程学院	工学	082502	环境工程	理工
		工学	082701	食品科学与工程	理工
		工学	082702	食品质量与安全	理工
		工学	083001	生物工程	理工
8	药学院	工学	081302	制药工程	理工
		医学	100701	药学	理工
		医学	100801	中药学	理工
9	轻工学院	工学	080202	机械设计制造及其自动化	理工
		工学	081702	包装工程	理工
		工学	080803	机器人工程	理工
		工学	081703	印刷工程	理工
		管理学	120701	工业工程	理工
10	计算机与信息工程学院	工学	080701	电子信息工程	理工
		工学	080901	计算机科学与技术	理工
		工学	080902	软件工程	理工
		管理学	120801	电子商务	理工
		工学	080910	数据科学与大数据技术	理工
11	能源与建筑工程学院	工学	080501	能源与动力工程	理工
		工学	081001	土木工程	理工
		工学	081002	建筑环境与能源应用工程	理工
		工学	081504	油气储运工程	理工
		管理学	120103	工程管理	理工
12	旅游烹饪学院	工学	082708	烹饪与营养教育	理工
		管理学	120901	旅游管理	文理兼招
		管理学	120902	酒店管理	文理兼招
13	法学院	法学	030101	法学	文史
		法学	030302	社会工作	文理兼招



### 学院、学科设置及2019本科招生专业（三）

序号	学院	学科门类	专业代码	专业名称	招生科类
14	外语学院	文学	050201	英语	文理兼招
		文学	050202	俄语	文理兼招
		文学	050262	商务英语	文理兼招
15	设计艺术学院	艺术学	130502	视觉传达设计	文理兼招
		艺术学	130503	环境设计	文理兼招
		艺术学	130504	产品设计	文理兼招
		艺术学	130402	绘画	文理兼招
16	基础科学学院	文学	050101	汉语言文学	文史
		文学	050301	新闻学	文史
		理学	070101	数学与应用数学	理工
17	体育学院	管理学	120212	体育经济与管理	文理兼招
18	英才学院	金融学类	0203	金融学	文理兼招
		工商管理类	1202	会计学	文理兼招
		机械类	0802	机械设计制造及其自动化	理工
		能源动力类	0805	能源与动力工程	理工
		药学类	1007	药学	理工
		食品科学与工程类	0827	食品科学与工程、食品质量与安全	理工
19	职业技术教育学院	旅游服务类		旅游管理	对口升学
				酒店管理	
		会计类		会计学	
		市场营销类		市场营销	
		中餐烹饪类		烹饪与营养教育	
		计算机应用类		软件工程	





# 开放商大

KAIFANG SHANGDA



党委书记孙先民会见来访俄罗斯客人



校长郑秋鹏访问俄罗斯圣彼得堡西北管理学院



美国劳伦斯理工大学代表团来访我校



法国驻沈阳总领馆教育参赞来访我校



世界著名经济学家、诺贝尔经济学奖获得者  
蒙代尔教授来我校讲学，并受聘为我校名誉教授



拉脱维亚高校代表团来访我校





来自世界各地的留学生齐聚我校



我校举办首届“一带一路”国家高校冰雪体育经济论坛



商务部援外培训班参训学员接受我校赠礼



澳大利亚科廷大学代表团来访



荷兰英荷大学代表团来访



我校举办“2017年发展中国家商业数据收集整理与分析”研修班





# 2019年本科招生章程

2019 NIAN BEN KE ZHAO SHENG ZHANG CHENG

## 第一章 总 则

第一条 根据《中华人民共和国教育法》、《中华人民共和国高等教育法》和教育部、各相关省、市、区招生主管部门的有关规定，制订本章程。

第二条 学校全称为“哈尔滨商业大学”，位于黑龙江省哈尔滨市，由分布在松花江两岸的南北两个校区组成。北校区（主校区）地址：哈尔滨市松北区学海街1号。南校区地址：哈尔滨市道里区通达街138号。哈尔滨商业大学是国家公办全日制普通高等本科院校，学校隶属于黑龙江省人民政府，主管部门是黑龙江省教育厅。以下简称“学校”。

第三条 学校始建于1952年，是中国第一所多科性商业大学，经教育部批准，1958年开始本科教育，1982年开始研究生教育，具有博士、硕士和学士三级学位授予权，是黑龙江省重点建设的十所大学之一，2012年入选国家“中西部高校基础能力建设工程”建设院校。

第四条 学校本科招生工作遵循“公平竞争、公正选拔、公开透明，全面考核、综合评价、择优录取”的原则，并接受纪检监察部门、新闻媒体、考生、家长以及社会各界的监督。

## 第二章 组织机构及职责

第五条 学校成立本科招生工作领导小组，校长任组长，主管招生和教学工作的校领导、校纪委书记为副组长，相关职能部门负责人为成员，负责领导学校的招生工作。

第六条 学生处是负责招生工作的职能部门，具体负责开展学校招生工作，纪检监察部门对招生全过程进行监督。

第七条 学校本科招生工作领导小组的主要职责：

（一）执行教育部有关招生工作的规定，以及主管部门和有关省级招委会的补充规定或实施细则；

（二）根据国家核准的年度招生规模及有关规定编制并报送本校分省分专业招生计划；

（三）制订本校招生章程；

（四）组织开展招生宣传工作；

（五）组织实施本校招生工作，负责协调和处理本校招生工作中的有关问题；

（六）对录取的新生进行复查；

（七）组织本校单独招生考试和特殊类型招生考试工作，并对考试安全负责，依据《国家教育考试违规处理办法》和《普通高等学校招生违规行为处理暂行办法》对违规考生进行认定、处理，并将违规事实处理结果报生源所在省级招办；

（八）履行高校招生信息公开相应职责；

（九）支持有关招生管理部门完成招生方面的其他工作；

（十）根据考生或者其法定监护人的申请，对高校有关招生录取行为进行调查、处理并给予答复。

## 第三章 招生计划

第八条 根据教育部和黑龙江省教育厅核准的年度招生规模和有关规定，结合学校实际，编制和报送学校分省分专业招生计划，并及时公布。学校招生地区包括黑龙江省、吉林省、辽宁省、河北省、山西省、山东省、陕西省、河南省、安徽省、江苏省、浙江省、江西省、福建省、广东省、甘肃省、湖北省、湖南省、四川省、青海省、云南省、贵州省、海南省、北京市、天津市、上海市、重庆市、内蒙古自治区、宁夏回族自治区、广西壮族自治区和新疆维吾尔自治区等30个省（市、区）。同时，学校具备联合招收华侨港澳台学生资格。

第九条 为调节各地统考上线生源的不平衡，根据相关要求，我校预留计划不超过当年总计划数的1%，并报主管部门





审核，由其汇总后报教育部备案。同时将预留计划数及使用原则向社会公开。

## 第四章 录取规则

第十条 根据教育部的有关要求和考生所在省（市、区）招生主管部门的有关规定进行录取。

（一）各专业录取对考生身体健康状况的要求，按教育部和卫生部颁布的《普通高等学校招生体检工作指导意见》执行；

（二）在思想政治品德考核合格、身体状况符合相关专业培养要求、投档成绩达到同批录取控制分数线并符合学校调档要求的考生中，根据在各省（市、区）的招生计划数和相关规定确定调阅考生档案的比例；

（三）按高考成绩从高到低择优录取；

（四）进档考生按分数（原始成绩）优先原则分配专业，若分数（原始成绩）相同，则首先依据所报专业志愿顺序，其次依据是否享受照顾政策，最后依据投档排序分进行专业的分配（如果没有投档排序分，则依据省级招生主管部门制定的相关投档规则），高考成绩不能满足所填报的专业志愿，又不服从调剂的，做退档处理；

（五）学校在考生电子档案投档时承认当地省（市、区）确定的照顾政策，但在分配专业时首先根据考生的原始成绩进行分配；

（六）学校英语专业、商务英语专业以英语授课为主，俄语专业以俄语授课为主，建议考生谨慎报考；

（七）录取时，无男女考生比例限制。

第十一条 学校录取结果由各省（市、区）招生主管部门公布，考生也可通过学校的本科招生信息网查询或拨打招生咨询电话咨询。

第十二条 根据教育部的有关要求，报考艺术类专业考生必须参加省（市、区）级招生主管部门组织的艺术类专业统考和全国普通高校文化课统一考试。2019年学校使用省（市、区）级艺术类专业统考成绩，考生的文化课考试成绩和专业考试成绩须达到所在省（市、区）普通高考艺术类本科控制分数线。对于进档考生学校依据招生计划按其美术类专业课成绩由高分到低分的原则择优录取（如美术类专业课成绩相同，依次按所报专业志愿顺序、文化课考试成绩排序）。

第十三条 高水平运动队的招收工作按照教育部、各省级招生主管部门的相关规定实施。

第十四条 按专业类（英才学院除外）录取的学生，入学以后将按专业类统一组织基础教学，第三学期，学生根据自己的学习成绩和志愿，选择本专业类中的一个专业，第四学期进

入相应专业学习，达到学籍管理规定等相关要求，按专业颁发毕业证书，授予学位。具体实施办法按照《哈尔滨商业大学普通高等教育本科按专业类招生与培养实施办法（试行）》执行。

第十五条 会计学本硕班，实行动态考核与分流培养末位淘汰的管理机制，具体实施办法按照《哈尔滨商业大学“本硕”连续培养计划实施办法（试行）》执行。

## 第五章 学费标准

第十六条 学校根据黑龙江省教育厅、黑龙江省财政厅和黑龙江省物价局批准的收费标准收取学费（详见《报考指南》收费标准）。

## 第六章 证书发放

第十七条 在学校规定的修业年限内，学生修完教育教学计划规定内容，成绩合格，达到毕业要求，由学校颁发毕业证书，符合学士学位授予规定的，授予学士学位证书。

## 第七章 其他

第十八条 学校设有国家奖学金、国家励志奖学金、国家助学金以及本科生奖学金。学校已建立起较为完善的资助体系，帮助家庭经济困难学生完成学业。

第十九条 对在学校招生工作中违反招生工作程序和纪律的单位及个人，将根据有关规定进行严肃处理。

## 第八章 联系方式

本科招生期间咨询电话：0451-84805261

本科生招生办公室电话：0451-84865257

学校网址：www.hrbcu.edu.cn

本科生招生信息网：zsb.hrbcu.edu.cn

本科生招生电子信箱：zsb@hrbcu.edu.cn

微信公众号：hsdzhaosheng

## 第九章 附则

第二十条 本章程根据教育部、生源地省级招生管理部门当年招生政策的调整进行修订。本章程若与国家法律、法规和上级有关政策相抵触，以国家法律、法规和上级有关政策为准。

第二十一条 本章程解释权归哈尔滨商业大学学生处。

第二十二条 本章程自公布之日起生效。



# 质量商大

ZHILIANG SHANGDA



我校荣获国家级教学成果奖

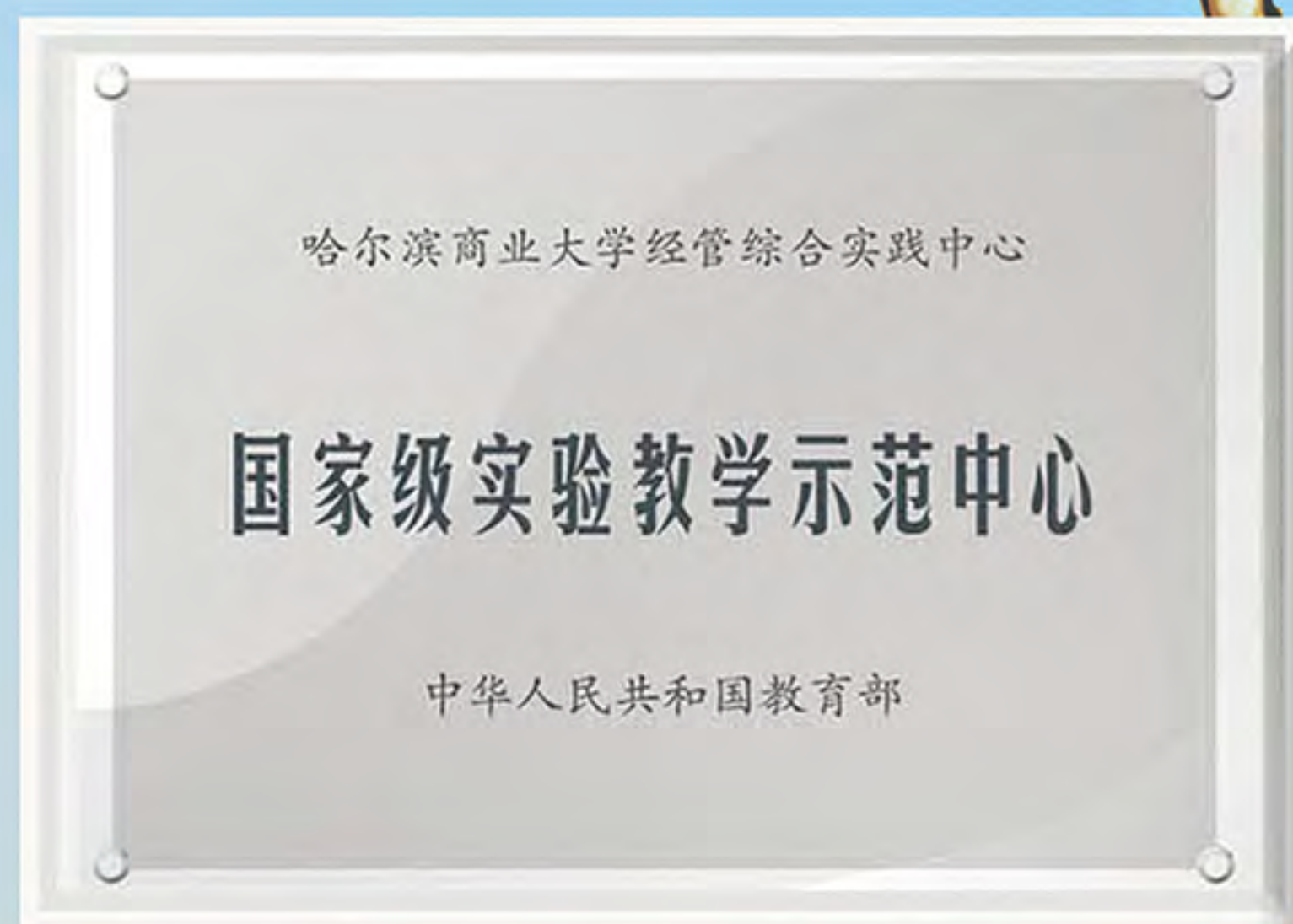

原黑龙江省省长陆昊到我校国家级实验教学示范中心考察

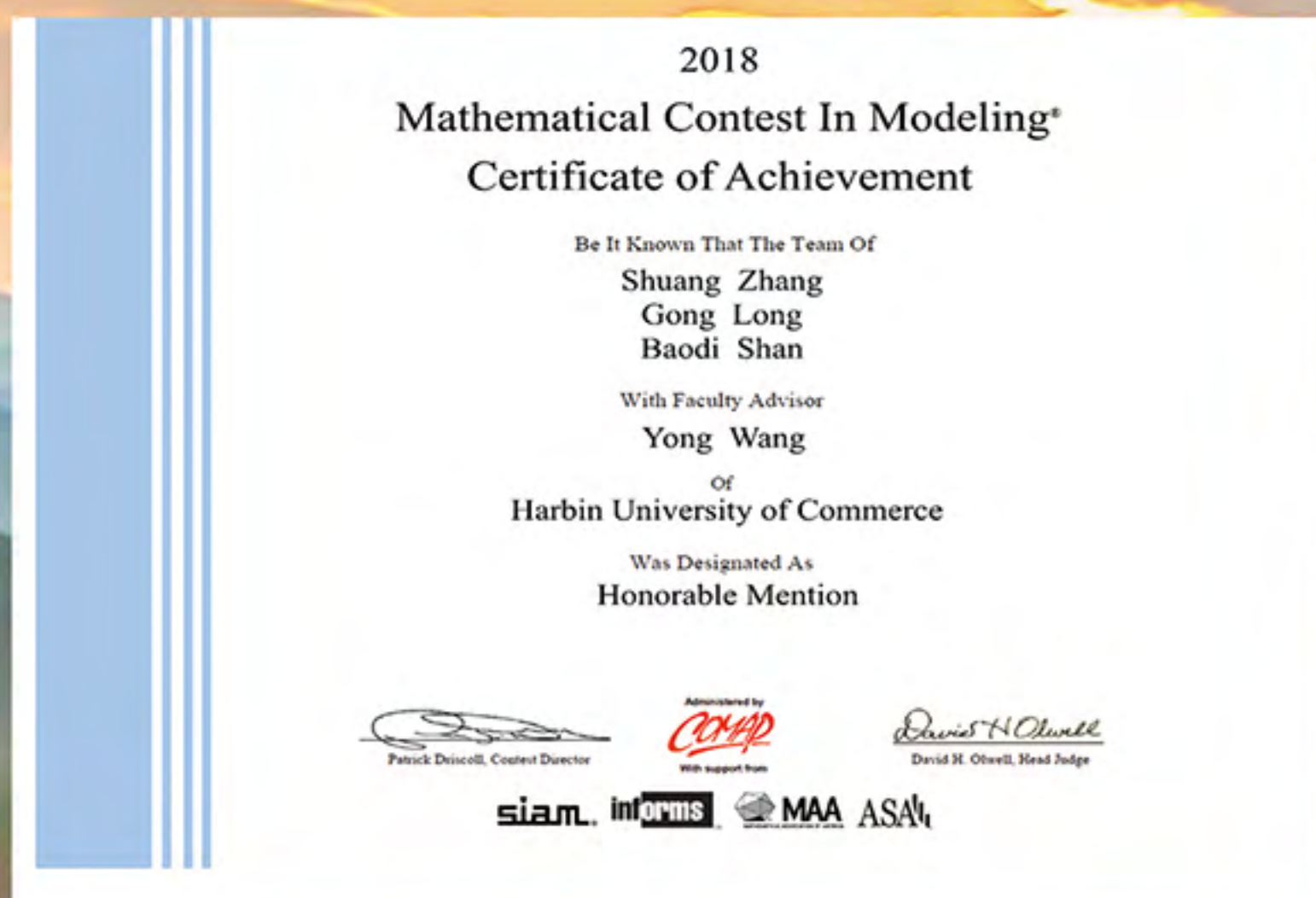

我校学生荣获2018年国际(美国)大学生数学建模竞赛二等奖



哈尔滨市市长孙喆到我校调研





# 答考生问

DA KAO SHENG WEN

## 1. 请简要介绍一下你校是怎样的一所大学?

哈尔滨商业大学始建于1952年，为新中国第一所多科性商业大学，是中央与地方共建大学、黑龙江省重点建设的十所大学之一，学校定位为教学研究型大学。2006年在教育部普通高等学校本科教学工作水平评估中获得“优秀”。2012年入选国家“中西部高校基础能力建设工程”建设院校，2013年成为中俄经济类大学联盟成员，2014年被授予第四届“全国文明单位”称号，2017年荣获“全国五一劳动奖状”荣誉称号，2018年工商管理学科进入黑龙江省国内一流学科建设行列。学校占地总面积116.55万平方米，校舍总面积64.51万平方米。

学校拥有涵盖经、管、工、法、文、理、医学、艺术等八大学科门类的本科专业65个；博士、硕士学位授权一级学科分别为4个、14个，硕士专业学位授权学科13个，可设置二级学科博士点、硕士点分别为20个、73个；1个省级重点学科群、4个省级重点一级学科；拥有3个博士后科研流动站和2个博士后科研工作站；荣获国家级教学成果二等奖3项，拥有国家级特色专业6个、国家级专业综合改革试点项目3个、国家级精品课程3门、国家级虚拟仿真实验教学中心1个、国家级实验教学示范中心1个、国家级规划教材28部，拥有教育部全国重点建设职教师资培养培训基地1个，省级人才培养模式试验区1个、省级对俄经贸人才培养基地1个、省级重点专业15个、省级专业综合改革试点项目3个、省级精品课程35门、省级教学团队5个、省级实验教学示范中心5个。学校秉承“求真至善、修德允能”的校训，坚持走内涵式发展的道路，学校综合办学实力不断增强。

## 2. 你校2019年招生计划如何?

我校2019年在全国30个省、市、自治区计划招收本科生6250人。

## 3. 你校对考生的身体条件有何特殊要求?

我校各专业录取对考生身体健康状况的要求，严格按国家教育部和卫生部等部门颁布的《普通高等学校招生体检工作指导意见》执行。

## 4. 你校对外语语种有何限制?

我校英语专业、商务英语专业以英语授课为主，俄语专业以俄语授课为主。

## 5. 你校怎样确保家庭经济困难的学生顺利完成学业?

按照国家有关规定，我校建立了由国家助学贷款、奖助学金、勤工助学、特殊困难补助、社会资助、绿色通道等组成的家庭经济困难学生资助体系。社会上的爱心企业和爱心人士也在我校设立了各种奖助学金。



## 6. 入学后是否可以转专业?

我校在英才学院大类招生的基础上,2019年又新增金融学类(金融学院)、工商管理类(商务学院)和工商管理类(会计学院)3个大类专业招生,金融学类(金融学院)包括金融学、金融工程、保险学和投资学4个专业,工商管理类(商务学院)包括工商管理、市场营销和人力资源管理3个专业。工商管理类(会计学院)包括会计学、财务管理和审计学3个专业。按专业大类录取的学生可在入学第三学期按学习成绩、个人意愿和学校相关规定在可选专业范围内选择专业,增加学生专业选择机会。此外,按照《哈尔滨商业大学普通本科学生转专业和转学管理办法》的相关规定,非大类招生专业的大学生入学学习一年后,学习成绩达到一定标准,经个人申请、学校考核,可在一定学科门类范围内申请转专业。

## 7. 你校是否招收艺术类考生?

我校设有视觉传达设计、环境设计、产品设计和绘画4个专业招收艺术类考生。面向黑龙江省、辽宁省、内蒙古自治区、河北省、山东省、山西省、江苏省、浙江省、福建省、安徽省招生。报考艺术类专业考生必须参加省(市、区)级招生主管部门组织的艺术类专业统考和全国普通高校文化课统一考试。2019年学校使用省(市、区)级艺术类专业统考成绩,考生的文化课考试成绩和专业考试成绩须达到所在省(市、区)普通高考艺术类本科控制分数线;对于进档考生学校依据招生计划按其美术类专业课成绩由高分到低分的原则择优录取(如美术类专业课成绩相同,依次按所报专业志愿顺序、文化课原始考试成绩排序)。

## 8. 你校的博士点和硕士点情况如何?

学校是经国务院学位委员会批准的博士、硕士学位授予权单位,具有推荐优秀本科毕业生免试攻读硕士研究生资格,现有工商管理、应用经济学、中药学、食品科学与工程4个博士一级学科,涵盖20个二级学科博士点,拥有3个博士后科研流动站和2个博士后科研工作站;有14个硕士一级学科,涵盖73个二级学科硕士点,有13个专业学位硕士点,其中工程硕士设有5个工程领域。

## 9. 请介绍一下你校设置的本科专业情况?

我校现有65个本科专业,具体为经济学、国际经济与贸易、电子商务、商务经济学、财政学、行政管理、劳动与社会保障、税收学、金融学、金融工程、保险学、工商管理、市场营销、人力资源管理、统计学、会计学、财务管理、法学、英语、新闻学、旅游管理、机械设计制造及其自动化、包装工程、印刷工程、工业工程、计算机科学与技术、电子信息工程、食品科学与工程、生物工程、环境工程、制药工程、药学、食品质量与安全、物流管理、土木工程、工程管理、能源与动力工程、建筑环境与能源应用工程、社会工作、汉语言文学、数学与应用数学、体育经济与管理、审计学、物流工程、油气储运工程、中药学、会展经济与管理、烹饪与营养教育、投资学、商务英语、软件工程、信息管理与信息系统、数据科学与大数据技术、俄语、贸易经济、酒店管理、物联网工程、经济统计学、质量管理工程、机器人工程、宝石及材料工艺学、视觉传达设计、环境设计、产品设计、绘画。其中,数据科学与大数据技术和绘画为2019年新增专业,信息管理与信息系统专业2019年暂停招生。

## 10. 请介绍一下你校的重点学科和重点专业情况?

我校目前有10个省级重点学科:第三产业发展与创新、产业经济学、食品科学、中药学、企业管理、会计学、财政学、国际贸易学、机械设计及其理论(农产品加工技术及装备)、管理科学与工程(物流与供应链管理);15个省级重点专业:旅游管理、会计学、工商管理、机械设计制造及其自动化、财政学、经济学、制药工程、食品科学与工程、包装工程、物流管理、国际经济与贸易、能源与动力工程、工程管理、电子商务、电子信息工程;6个国家级特色专业:机械设计制造及其自动化、会计学、商品学、制药工程、食品科学与工程、经济学。





## 11. 请介绍一下你校的录取规则?

根据教育部的有关要求和考生所在省(市、区)招生主管部门的有关规定,本着公平、公正、公开的原则进行录取。

- (1) 各专业录取对考生身体健康状况的要求,按教育部和卫生部颁布的《普通高等学校招生体检工作指导意见》执行;
- (2) 在思想政治品德考核合格、身体状况符合相关专业培养要求、投档成绩达到同批录取控制分数线并符合学校调档要求的考生中,根据在各省(市、区)的招生计划数和相关规定确定调阅考生档案的比例;
- (3) 按高考成绩从高到低择优录取;
- (4) 进档考生按分数(原始成绩)优先原则分配专业,若分数(原始成绩)相同,则首先依据所报专业志愿顺序,其次依据是否享受照顾政策,最后依据投档排序分进行专业的分配(如果没有投档排序分,则依据省级招生主管部门制定的相关投档规则),高考成绩不能满足所填报的专业志愿,又不服从调剂的,做退档处理;
- (5) 学校在考生电子档案投档时承认当地省(市、区)确定的照顾政策,但在分配专业时首先根据考生的原始成绩进行分配;
- (6) 学校英语专业、商务英语专业以英语授课为主,俄语专业以俄语授课为主,建议考生谨慎报考;
- (7) 录取时,无男女考生比例限制。

## 12. 近几年学校毕业生的就业情况如何?

建校67年来,学校向社会输送了15万余名各类专业人才,已成为各级政府机关、各类企业、高校和科研院所的栋梁之才。学校具有“经管法融合、商工结合”的学科专业特色,学生素质不断提高,适应市场经济对人才的需要,毕业生受到社会各行各业和用人单位的欢迎和好评,根据第三方机构和学校的调查,用人单位对我校毕业生的总体满意度平均达到95%以上。2018届我校共有本科毕业生5923人,其中国内攻读硕士研究生647人,出国留学170人。2016-2018届毕业生年终就业率分别为92.37%、92.86%、92.37%。

## 13. 请介绍一下你校英才学院的情况?

英才学院(原人才培养实验班)立足于满足市场经济和社会发展的需要,以我校优势特色学科专业为依托,以人才培养模式改革与创新为核心,以拔尖创新人才培养为目标,通过科学化、人性化管理,配备高水平教师小班授课,倡导诚信考试,实施科研导师制,开展学术讲座和学术研讨等方式,强化内涵建设,积极探索多样化创新人才培养模式改革,全面提高学生创新能力、创业能力和实践能力,实现学生德、智、体、美、劳全面发展,培养基础理论知识扎实,学科专业知识宽泛,自主学习意识与能力强,创新意识和实践能力强,具有国际视野、竞争意识、高尚品德、协作精神和持续发展潜力的高素质复合型高级专门人才。

英才学院按照金融学类、工商管理类、机械类、能源动力类、药学类和食品科学与工程类6个专业类进行招生。四年学习期间包括前期的基础阶段学习和后期的专业阶段学习,学生在专业学习阶段可自主选择专业,金融学类可选金融学专业;工商管理类可选会计学专业(国家级特色专业、省级重点专业);机械类可选机械设计制造及其自动化专业(国家级特色专业、省级重点专业);能源动力类可选能源与动力工程专业(省级重点专业);药学类可选药学专业;食品科学与工程类可选食品科学与工程(国家级特色专业、省级重点专业)、食品质量与安全专业。

## 14. 在校期间可以出国留学吗?

在校期间,学生可以通过校际交流合作项目出国学习,学校每年12月至次年4月开展海外留学项目申报和遴选工作。非学历项目主要有短期交流、校际交换以及寒暑假学术课程或游学。学历项目主要有3+1或2+2等本科及硕士项目。我校允许大三以上(包括大三)年级学生在校期间出国交流学习。目前,学校提供英国、美国、加拿大、澳大利亚、法国、俄罗斯、挪威、荷兰、韩国、日本等10个国家50多所高校的项目供学生选择。与我校签署协议的部分俄罗斯、韩国高校为在籍学生提供免学费和部分减免住宿费的名额。每年会定期举办海外留学项目推介活动。

出国留学咨询电话:0451-84603227/84604831

哈尔滨商业大学国际交流合作处微信公众号:HUCFAO

## 15. 如何更加详细地了解学校?

学校网址:www.hrbcu.edu.cn

本科招生信息网网址:www.zsb.hrbcu.edu.cn

本科招生微信公众平台:hsdzhaosheng

招生咨询热线:0451-84865257

0451-84805261/84805262/84805263/84805264/84805265





# 各学院介绍

GE XUE YUAN JIE SHAO



## 经济学院

JING JI XUE YUAN

★应用经济学一级学科博士学位授权点（含产业经济学和国际贸易学2个二级博士学位授权点）

★学院已经形成了本科、专业型硕士、学术型硕士、博士、博士后完整的人才培养体系，拥有硕士研究生推免权

★应用经济学博士后科研流动站

★应用经济学一级学科硕士学位授权点（含产业经济学、国际贸易学、国民经济学、统计学、数量经济学和区域经济学等二级硕士学位授权点）

★理论经济学一级学科硕士学位授权点（含经济思想史、政治经济学、西方经济学等二级硕士学位授权点）

★国际商务（MIB）和应用统计专业学位硕士点

★省级重点学科群1个——第三产业发展与创新学科群

★省级重点学科2个——产业经济学、国际贸易学

★省级领军人才梯队2个——产业经济学、国际贸易学，其中产业经济学人才梯队进入535工程第二梯队，即30个国内领先的人才梯队

★省级精品课程2门——宏观经济学、国际

### 贸易理论与实务

★国家级特色专业1个——经济学

★省级重点专业2个——经济学、国际经济与贸易

★国际经济与贸易专业设置对俄经贸专业实验班

★省高校人文社会科学研究基地3个——市场与流通研究中心、法经济学研究中心、现代商品流通研究中心

★学院拥有博士生导师15人，硕士生导师66人（含外聘），校外导师均为企业高管。70%以上的专任教师具有博士学位，学会会长、副会长、常务理事等10人，20多人获得省级以上教学、科研奖励

★国务院特殊津贴专家、省政府特殊津贴专家2人教育部新世纪优秀人才、省优秀中青年专家、“六个一批”理论人才3人经济学省级教学团队1个、省级硕士生导师团队1个、省级教学名师1人、省级教学新秀1人

★“十二五”至今，学院共承担国家社会科学基金项目、教育部人文社科基金项目以及其他委托项目137项，在《经济研究》、《经济管理》等国家级核心期刊上发表学术论文680余篇，获得国家及省部级科研奖励10余项







★ 获得国家级教学成果奖1项、省级教学成果一等奖2项、省级教学成果二等奖2项

★ 获得省社会科学优秀成果奖一等奖3项

★ 学院开设有专业文献资料阅览室，有6万余册期刊、电子资料等供广大师生学习

★ 国际合作与交流：学院与英国、俄罗斯、日本、韩国、哈萨克斯坦等多所高校建立了稳定的合作关系，国际经济与贸易专业设置了对俄经贸专业实验班，学生可申请交换到俄罗斯高校学习一年

★ 学院一直保持较高的就业率。2016年就业率94.31%，2017年就业率94.58%，2018年就业率95.90%

★ 校内外实习实践基地

学院设有2个实验室：国际商务谈判室和国际商务实践中心。学院是国家级中职教师实践教学培训基地；与中国建设银行股份有限公司共建经济学专业国家级大学生校外实践教育基地；与哈尔滨太平机场海关、中国银行黑龙江省分行、黑龙江对外贸易经济合作研究

所合作建立了“国际经贸专业人才创新创业实践基地”；建有哈尔滨北大荒豆制品有限公司、黑龙江省公众信息产业有限公司、黑龙江俄速通有限责任公司、海宁皮革城、哈尔滨市统计局等27家校外实习、实践基地等。

★ 学院积极培养青年大学生创业创新精神，开展一系列校园文化活动

学院深入贯彻习近平总书记关于青年学生成长成才重要思想，把创新创造作为推动青年学生成就事业的“新引擎”，努力营造尊重创新、注重创新的良好氛围，激发学生创新欲望，培养学生创新精神。学院重视大创项目和“挑战杯”系列赛事的宣传和培育工作，积极鼓励学生参与大赛。学院每年组织了系列丰富多彩的校园文化活动，如考研经验交流、学习经验交流、新生杯辩论赛、英语演讲大赛、寝室文化节、“五四”科技文化节、体育节、新生节、女大学生风采大赛、525心理健康周、系列志愿服务活动等。

★ 近三年学生就业率

学院各专业以较高的教学质量和就业率推动生源质量大幅提升。2013级开始所有本科专业均列入一表招生，各专业本科生就业率90%以上，考研学生深受高水平大学欢迎。2016年，全院本科毕业生299人，研究生录取34人，其中20人进入高水平大学（如中南财经政法大学、对外经济贸易大学、暨南大学、哈尔滨工业大学、安徽大学、上海大学、北京师范大学、东北大学等）；2017届本科毕业生424人，考研38人，其中高水平大学29人；2018届本科毕业生386人，考研40人，其中高水平大学31人；2019届本科毕业生429人，考研63







学院师生参加校庆65周年大合唱

人，其中高水平大学42人，考研率15%。

#### ★优秀校友

学院各专业毕业生在工作中表现优秀，得到了社会的广泛认可。知名校友包括：现任民建中央副主席、民建黑龙江省委主委、黑龙江省人民政府副省长孙东生；历任商务部副部长、十三届全国政协经济委员会副主任房爱卿；历任北京市委常委、市纪委书记叶青纯；历任中国石油天然气股份有限公司财务总监、中国石油天然气集团公司总会计师、昆仑银行董事长王国梁；现任哈尔滨商业大学党委书记孙先民；中国人民大学教授，博士生导师顾海兵；黑龙江省商务厅党组书记、厅长、黑龙江省招商局党组书记叶晓峰；克莱德英语学校创始人、英国格拉斯哥大学讲师、2008年北京奥运会火炬手张世明等。

#### ★毕业生就业用人单位

毕业生就业去向有各类金融机构、大型企业集团等。如：中国人民银行、中国建设银行、中国工商银行、中国银行、中国农业银行、中国农业发展银行、招商银行、浦发银行、兴业银行、阿里巴巴集团、格力电器、京东集团、德邦物流等。

★学院的建设目标是商科特色鲜明、省内一流、国内具有重要影响力的经济学院

学院坚持崇尚经济科学、培育优秀人才、服务社会的办学宗旨，坚持兼容并包、学术自由的办学理念，着重提高学生的创新与实践能力，为国家培养和造就了一大批金融理论基础坚实、专业基础深厚、综合素质高、实践能力强的高级复合型专门人才。67年来，共培养本科生20000余人，硕士研究生2000余人，博士研究生87人。许多毕业生已经成长为知名的专家学者、业界精英和优秀党政管理干部，为国家经济发展和地方经济建设做出了重要贡献，在国内金融学界享有较高的声誉。

## 招生专业介绍

### ★经济学（国家级特色专业、省级重点专业、硕士学位授予权、博士学位授予权）

本专业立足区域与行业、面向全国，培养德智体美劳全面发展，践行社会主义核心价值观，适应中国特色社会主义市场经济发展需要，具有一定国际视野，掌握马克思主义经济学、西方经济学基础知识、基本理论和基本方法，掌握现代经济学研究方法，熟悉中国经济运行与改革实践，具备从事经济理论研究、经济活动分析、综合经济管理等方面的实际工作能力和科学研究的初步能力，具有一定国际视野，具有较强创新精神和创业能力的高素质应用型、复合型高级专门人才。

毕业生能在政府部门、研究机构和工商企业从事理论政策研究、经济分析、经济咨询、经济预测、经济规划和企业经营管理等工作。

**专业主干课：**微观经济学、宏观经济学、统计学、财政学、货币银行学、会计学、财务管理、国际经济学、产业经济学、国际金融实务、制度经济学、区域经济学、服务经济学、当代中国经济前沿等。

**就业去向：**各金融机构，如中国建设银行黑龙江省分行、招商银行哈尔滨分行、中国银行黑龙江省分行、中国农业银行黑龙江省分行、浙江稠州商业银行金华支行、哈尔滨银行、兴业证券公司等；各工商企业，如中国石油天然气运输公司、中铁十三局集团有限公司、惠普中国哈尔滨分公司、中国联合网络通信有限公司黑龙江省分公司、四川长虹电器股份有限公司等；各级政府机关，如国家统计局、天津国税局、黑龙江省发展改革委员会、黑龙江省国家税务局等。







## 第三届地缘政治经济学论坛

2017.8.25 哈尔滨



### ★国际经济与贸易（本专业设立对俄经贸专业人才培养班，省级重点专业、硕士学位授予权、博士学位授予权）

依托本专业博士点、硕士点，黑龙江省对俄经贸人才培养基地，国家级国际商务培训基地（国际商务实验中心）等优质教学资源，本着立足区域和行业，重点服务龙江的办学定位和引领实践、服务社会的办学理念，在强化国际经贸理论、政策和实务的基础上，突出打造“对俄经贸合作”的专业特色，培养具有全球视野和创新创业精神的应用型、复合型高素质专门人才。

本专业毕业生可在涉外政府部门、企事业单位等从事贸易、金融、物流、商务管理、法律咨询等工作。

**专业主干课：**国际经济学、国际贸易理论、国际贸易实务、国际贸易实战模拟、国际金融实务、国际经济合作、国际商务函电、国际结算与融资、国际货物运输与保险、国际技术贸易与服务贸易、国际经济法、国际市场营销、会计学、财政学、管理学原理、对俄经贸概论、对俄经济合作、对俄边境贸易与通关、基础俄语、商务俄语等。

**就业去向：**各类外经贸企事业单位，如中国煤炭国际经济技术合作总公司、中石化广东石油分公司、中国国际技术智力合作公司、黑龙江省对外经济贸易合作研究所、黑龙江省对外经贸集团有限公司、哈尔滨进出口贸易公司等；各级政府部门，如哈尔滨海关、北京市海淀区国家税务局等；各银行，如中国银行河北省分行、中国建设银行黑龙江分行、中国光大银行黑龙江分行等。

### ★经济统计学（硕士学位授予权、博士学位授予权）

本专业培养德智体美劳全面发展，践行社会主义核心价值观，适应经济社会发展大数据时代需要，掌握经济学、统计学、数学的基础知识、基本理论和基本方法，掌握经济统计学领域的统计数据调查、国民经济核算、经济统计分析、经济预测与决策等方面的专业知识，熟悉中国经济运行与改革实践，具备从事数据调查、处理、分析、预测等经济统计分析的基本能力和科学研究的初步能力，具有较强创新精神、创业能力的高素质应用型、复合型专门人才。

本专业毕业生能在政府、企事业单位、金融机构等相关部门从事统计调查、预测咨询、精算、风险分析与控制、经济分析和信息管理等工作。





**专业主干课：**微观经济学、宏观经济学、计量经济学、统计学、国民经济核算、抽样技术与应用、应用多元统计分析、应用时间序列分析、经济预测与决策、宏观经济统计分析、货币与金融统计学、企业经营统计学等。

**就业去向：**各类政府部门、企事业单位、金融机构等，如黑龙江省统计局、哈尔滨市统计局、沈阳市国税局、汕头市海关、银监会黑龙江监管局、上海减轩投资公司、上海平安付智能公司、报喜鸟集团、北京万仕道、北京优信拍信息科技有限公司、泰康人寿、天津农商银行、华大基因、深圳澳港汽车运输有限公司、工商银行黑龙江分行、招行黑龙江分行、哈尔滨移动营业厅、中海地产、飞鹤乳业、浅深集团、银信财富、农行双鸭山支行等。

#### ★贸易经济（硕士学位授予权、博士学位授予权）

本专业为适应现代市场经济和商品流通现代化发展的需要，着重培养德智体美劳全面发展，践行社会主义核心价值观，具有良好思想品德和道德修养，掌握经济学以及经济与贸易类专业基础知识、基本理论和方法，熟悉国际通行的经贸规则，认识和把握国内外经济、贸易的运行机制和发展规律，具有从事调查研究和分析解决问题的能力、贸易经济理论研究的初步能力、现代商业的运营管理能力，具有较强创新精神、创业能力的高素质应用型、复合型、创新性人才。

学生毕业后可在工商企业、电商企业、外经贸企业、金融部门、国民经济综合部门等领域从事现代商业运营、市场拓展管理、进出口贸易、经济活动分析、理论政策研究等工作。

**专业主干课：**流通经济学、消费经济



学、物流学、国际经济学、金融学、服务经济学、零售管理、市场营销、网络经济学、电子商务与网络贸易、商业伦理学、国际贸易实务、现代商品流通实务等。

**就业去向：**学生毕业后可在工商企业、物流企业、电子商务企业、外经贸企业、金融部门、政府部门等领域从事商业经营管理、网络贸易运营、进出口贸易、流通企业的市场定位与策划、经济活动分析等工作。如海尔流通集团、银行、证券公司、商务厅、中央商城、远大购物中心、大商集团、京东、58到家、联想集团、居然之家、房地产公司等。

贸易经济专业学生可在对应的硕士二级学科的产业经济学、区域经济学、国际贸易学、国民经济学、金融学、数量经济学等学科攻读硕士学位，也可以读国际商务、金融学、财务管理等专业硕士。





### ★统计学（硕士学位授予权、博士学位授予权）

秉承立足龙江、服务行业、夯实统计应用的办学定位，在强化统计学专业理论和方法的基础上，突出数学、统计软件和计算机编程技术的综合运用，培养经济和社会发展需要的复合型、应用型数据分析人才。

**专业主干课：**数学分析、高等代数、概率论基础、随机过程、统计学、试验设计与方差分析、数理统计学、应用多元统计分析、应用时间序列分析、实用回归分析、统计分析软件等。

**就业去向：**各类企事业单位、咨询公司和各级政府部门等，如黑龙江省统计局、哈尔滨市统计局、重庆市国税局、上海浦发银行、中国工商银行黑龙江分行、招行黑龙江分行、报喜鸟集团、上海施迈茨、上海平安付、北京易宝支付、北京万仕道、天津天域信息技术、中民保险网、华大基因、西安英孚、贵州民间借贷服务中心、亚马逊、德阳银监局、七台河邮政、哈尔滨中海地产等。

### ★商务经济学（硕士学位授予权、博士学位授予权）

顺应信息化和大数据时代现代经济社会对复合型商务人才的需求，在强化商务经济理论和实务的基础上，培养适应现代服务经济要求，具备商务分析、商务运营与商务管理等

顺应信息化和大数据时代现代经济社会对复合型商务人才的需求，在强化商务经济理论和实务的基础上，培养适应现代服务经济要求，具备商务分析、商务运营与商务管理等工作能力的应用型、复合型商务人才。

毕业生能在政府部门、事业单位、工商企业、跨国公司、咨询公司、金融机构等从事商务经济研究、商务活动管理、商务政策分析以及商务咨询等方面的工作。

**专业主干课：**商务经济学、商务管理、商务沟通、商务策划、国际商务、国际经济学、信息经济学、流通经济学、网络经济学、消费经济学、商务英语、国际商务谈判、商务调研方法等。

**就业去向：**政府部门、企事业单位、咨询公司、金融机构，如黑龙江省商务厅、海尔集团、中国工商银行黑龙江省分行、中石化广东石油分公司、中国建设银行黑龙江省分行、中国国际技术智力合作公司、中央商城、哈尔滨银行、深圳中航集团、黑龙江外商企业咨询服务有限责任公司、黑龙江省对外经济贸易合作研究所、黑龙江省发展改革委员会、中国石油天然气运输公司、哈尔滨国际会展中心、华泰证券公司、黑龙江省对外经贸集团有限公司、格力电器、好未来教育科技集团、昌硕科技（上海）有限公司、深圳通拓科技有限公司、北京绿盟科技、美菜网、云南三七科技有限公司、招商银行股份有限公司深圳分行、星河智善生活股份有限公司等。



学院迎新晚会





# 金融学院

JIN RONG XUE YUAN

- ★金融学二级学科博士学位授权点
  - ★金融学二级硕士学位授权点
  - ★金融学专业硕士学位授权点
  - ★省级领军人才梯队1个——金融学
  - ★省级精品课程2门——货币银行学、证券投资学
  - ★黑龙江省研究生创新基地1个
  - ★学院已经形成了本科、专业型硕士、学术型硕士、博士完整的人才培养体系，拥有硕士研究生推免权
  - ★师资队伍优良，科研成果突出
  - 70%以上的专任教师具有博士学位，拥有博士生导师7人，硕士生导师65人（含外聘）。
  - ★省政府特殊津贴专家2人
  - ★省委“六个一批”理论人才（黑龙江省文化名家）1人
  - ★龙江学者1人
  - ★校级教学名师2人
  - ★获得省级教学成果二等奖2项
  - ★获得省社会科学优秀成果奖一等奖1项，二等奖3项
  - ★学院开展一系列校园文化活动
- 学院每年组织系列丰富多彩的校园文化活动。如：考研经验交流、学习经验交流、新生杯辩论赛、英语演讲大赛、寝室文化节、“五四”科技文化节、体育节、新生节、女大学生风采大赛、心理健康教育、系列志愿服务活动等。

- ★学院设有图书资料室，拥有大量学术期刊资料供师生使用
  - ★学院与日本大阪经济大学、英国女王大学和龙比亚大学等多所国外高校建立了稳定的国际合作关系
  - ★学院一直保持较高的考研率和就业率。2016年考研率9.17%，2017年考研率17.3%，2018年考研率21.5%。2016年就业率95.2%，2017年就业率95.4%，2018年就业率96.5%
  - ★优秀校友
- 学院各专业毕业生在工作中表现优秀，得到了社会的广泛认可。近年的优秀校友：1990级郎树峰，鑫正担保公司总裁；1991级陈博，博实集团董事长秘书；1998级彭海涛，江海证券公司总部；1999级何东博，哈尔滨银行四川分行副行长；2001级吴迪，财政部国库司；2001级卢强，中国工商银行总行；2003级刘然，中国银行总行；2003级张佳欣，中国农业银行总行；2004级韩昭，嘉实基金；2004级马弘辰，中国证监会；2005级范玉润，北京银行总行；2006级王玉洁，美国芝加哥投资学院高级项目经理等。



学院教学观摩示范课





金融学专业竞赛宣讲会

## 招生专业介绍

★**金融学类（金融学院）**，包括：**金融学、金融工程、投资学和保险学专业**

金融学院2019年实行本科生按专业类招生与培养试点。招生按照专业类进行，即金融学类Ⅰ，包含4个专业，即金融学、金融工程、投资学、保险学。新生入学后前一年半（3个学期）实行专业类内统一培养（不分专业），在完成专业类基础平台课程学习后，根据学习期间前2个学期的成绩和依据自身的专业发展目标、兴趣特长，于第3学期参加本专业类的专业分流选择，在第4学期正式进入本专业类中的某个专业学习。

专业类培养坚持以本为本，落实“四个回归”，按照“加强通识教育、夯实学科基础、把握核心知识、凝练专业特色、突出能力培养、注重个性发展、适应社会需要”的思路，突出“经管法融合，商工结合”的办学特色，以社会发展和产业结构调整对人才知识、能力和素质的需求为导向，创新人才培养模式，实施两阶段培养，鼓励学生自主学习，扩大学生的专业选择机会，增强学生的创新能力和实践能力，提升学生的综合素质，提高人才培养质量。

**通识基础课：**思政类课程、英语类课程、体育课程、计算机类课程等。

**专业类主干课：**政治经济学、数学类课程、计算机类课程、外语类课程、微观经济学、宏观经济学、计量经济学、统计学、会计学、财政学、金融学、国际金融等。

★**金融学（硕士学位授予权、博士学位授予权）**

本专业开设历史悠久，生源质量高。注重培养德、智、体、

美、劳全面发展，适应金融业发展需要，具有扎实的经济学、工商管理 etc 学科基础理论和基本知识，系统掌握金融政策、金融市场、金融中介等方面的专业知识，具有金融理论研究与应用、金融机构运营管理、投资理财等基本技能，具备综合运用所学专业知 识解决金融领域实际问题的初步能力，具有较强创新精神和创业能力的高素质应用型、复合型高级专门人才。

**专业主干课：**金融市场学、证券投资学、公司金融、商业银行经营学、金融风险管理、金融中介学、金融市场学、保险学、中央银行学等。

**就业去向：**金融管理部门，如：中国人民银行各地市分支行、中国银监会各部门、各省证监局等；各金融机构，如：哈尔滨银行各分行、龙江银行各分行、中国建设银行各省分行、中国农业银行各省分行、招商银行各省分行、邮政储蓄银行各省分行等；各证券公司；各保险公司；其他信贷类、投资类金融机构等；各中介机构，如：会计师事务所等；各类企业的投融资部门等。



黑龙江省领军人才梯队金融学专业带头人  
龙江学者、姚凤阁教授

★**金融工程（硕士学位授予权、博士学位授予权）**

哈尔滨商业大学在国内较早开设金融工程专业，国内专业排名位于前列。本专业注重培养德、智、体、美、劳全面发展，适应金融业发展需要，具有扎实的经济学、工商管理 etc 学科的基础理论和基本知识，系统掌握现代金融理论、金融工程等方面的专业知识，具有投融资、金融产品设计、金融产品定价与风险管理等方面的基本技能，具备综合运用所学专业知 识解决金融领域



实际问题的初步能力，具有较强创新精神和创业能力的高素质应用型、复合型高级专门人才。

**专业主干课：**金融市场学、证券投资学、公司金融、金融工程学、金融计量学、金融风险管理、数理金融、随机过



姚凤阁教授指导学生实习

程、投资银行学等。

**就业去向：**金融管理部门，如：中国人民银行各地市分支行、中国银监会各部门、各省证监局等；各金融机构，如：哈尔滨银行各分行、龙江银行各分行、中国建设银行各省分行、中国农业银行各省分行、招商银行各省分行、邮政储蓄银行各省分行等；各证券公司；各保险公司；其他信贷类、投资类金融机构等。各类企业的投融资部门等。

#### ★投资学（硕士学位授予权、博士学位授予权）

本专业注重培养德、智、体、美、劳全面发展，适应投资业发展需要，具有扎实的经济学、工商管理等领域的基础理论和基本知识，系统掌握投资政策、资本市场、项目投资等方面的专业知识，具有投资理论研究与应用、金融产品管理、项目管理与决策、投资评估等基本技能，具备综合运用所学专业知

**专业主干课：**金融市场学、证券投资学、公司金融、投资银行学、项目评估与管理、金融风险管理、投资学、投资价值分析与评估等。

**就业去向：**金融管理部门，如：中国人民银行各地市分支行、中国银监会各部门；各金融机构，如：中国建设银行各省分行、中国农业银行各省分行、招商银行各省分行、邮

政储蓄银行各省分行、交通银行各分行、农村信用社等商业银行；各证券公司、各保险公司、金融咨询公司等其他金融机构；各中介机构，如：会计师事务所等；各类企业投融资部门。



姚凤阁教授指导学生专业实践

政储蓄银行各省分行、交通银行各分行、农村信用社等商业银行；各证券公司、各保险公司、金融咨询公司等其他金融机构；各中介机构，如：会计师事务所等；各类企业投融资部门。

#### ★保险学（硕士学位授予权、博士学位授予权）

本专业注重培养德、智、体、美、劳全面发展，践行社会主义核心价值观，适应保险业发展需要，具有全球视野，扎实的经济学、工商管理等领域的基础理论和基本知识，系统掌握保险知识和保险理论等方面的专业知识，具有保险理论深入研究与实际应用、创新型保险产品开发、保险产品营销以及保险纠纷处理等基本技能，具备综合运用所学专业知

**专业主干课：**金融市场学、证券投资学、保险学、风险管理、人寿与健康保险、财产与责任保险、精算学原理、保险法、保险经济学等。

**就业去向：**金融管理部门，如：中国人民银行各地市分支行、中国保监会各部门；各保险公司，如：中国各大保险公司各省（市）分公司、国外保险公司在中国的分公司；各金融机构，如商业银行省级分行；金融咨询公司等其他金融机构；各中介机构，如：会计师事务所等；各类企事业单位等。





# 财政与公共管理学院

CAI ZHENG YU GONG GONG GUAN LI XUE YUAN

★财政学（含税收学）、劳动经济学二级学科博士学位授权点  
★公共管理一级学科（含行政管理、社会保障、教育经济与管理）硕士学位授权点

★财政学（含税收学）、劳动经济学二级学科硕士学位授权点

★税务、资产评估专业学位硕士点

★省级重点学科1个——财政学

★省级重点专业1个——财政学

★省级精品课程3门——财政学、公共政策学、劳动经济学

★省级领军人才梯队3个——财政学、公共管理、劳动经济学

★省公共政策与现代服务业创新高端智库、省财政税务研究基地、省公共财政与管理研究生培养创新研究基地

★教师队伍优良，55%以上的专任教师具有博士学位，学会会长、副会长、常务理事、理事等21人，20余人获得省部级以上教学、科研奖励

★乌克兰社会科学院院士1人

★国务院特殊津贴专家、省政府特殊津贴专家2人

★博士生导师11人

★学院开设资料室，有大量期刊资料供师生学习

★学院举办第十二届全国高校财政学教学研讨会、第十二届海峡两岸财税研讨会，与美国德克萨斯大学、俄罗斯国立远东大学等进行交流合作。

★学院一直保持较高的就业率。2014年就业率87.21%，2015年就业率88.41%，2016年就业率91.91%，2017年就业率91.44%，2018年就业率90.18%

★优秀校友：

郝昭成（国家税务总局原副局长）、曹广亮（哈尔滨市原市长、省政协原副主席）、王洪涛（黑龙江省大正投资集团有限公司董事长）、赵亚洲（中国电力国际有限公司副总经理兼财务总监）、陈



学院教师参加学术研讨会

佩钢（黑龙江省财政厅副厅长）、刘博（黑龙江省粮油进出口公司党委书记）、王一平（黑龙江省地税局副局长）、鲍志轶（黑龙江省国税局总经济师）、戴万春（牡丹江地税局局长）、孙秉正（她衣柜总经理）。

★毕业生就业用人单位：国家安全局、哈尔滨市财政局、哈尔滨市国税局、大连市国税局、哈尔滨市地税局、哈尔滨市审计局、广东省海关、贵阳市人力资源与社会保障局、中国工商银行等金融机构、德勤会计师事务所等中介机构。



学院教师获教育部全国多媒体课件大赛三等奖





学生在萧红故居志愿服务

## 招生专业介绍

### ★财政学（省级重点专业、省级重点学科、硕士和博士学位授予权）

培养掌握预算管理、税务管理与稽查、资产评估等基本能力，从事财政、税务、资产管理等相关工作，具有较强创新精神、创业能力的高素质应用型、复合型高级专门人才。

**专业主干课：**应用经济学、公共管理、微观经济学、宏观经济学、财政学、货币银行学、计量经济学、基础会计、财务管理、国家税收、统计学、金融学、国际经济学、社会保障学、政府预算、政府与非盈利组织会计、政府采购、公共支出学、资产管理与评估、税源管理及纳税评估、财税软件应用等。

**就业去向：**各级政府机关，如黑龙江省哈尔滨市、天津市、上海市、广东省、山东省等市县财政、税务、审计和人力资源与社会保障局等；各大银行金融机构，如中国工商银行、中国建设银行、中国农业银行、中国银行、交通银行、中国邮政储蓄银行、招商银行、龙江银行、哈尔滨银行等；相关企业，如海尔集团、中国联合网络通信有限公司、中国石油集团测井有限公司、天津市津能投资公司等。

### ★税收学（税务专业学位硕士授予权、硕士和博士学位授予权）

培养掌握税收理论、技术与方法在税务部门、财政部门、中介机构、企业、银行等金融机构，从事税务、财政、财务管理及其相关工作，具有较强创新精神、创业能力的高素质应用型、复合型高级专门人才。

**专业主干课：**宏观经济学、微观经济学、计量经济学、初级会计、中级财务会计、财务管理、财政学、税收经济学、中国税制、税务会计、国际税收、税务管理实务、比较税制、税务检查、税源管理与纳税评估等。

**就业去向：**将来拟就业去向主要包括政府各级税务部门、会计师事务所、各类银行和相关企业等。

### ★行政管理（硕士学位授予权）

培养掌握行政管理领域公共经济、公共政策、公共部门人力资源管理等专业基础知识，从事行政与公共管理等工作，具有较强创新精神、创业能力的高素质应用型、复合型高级专门人才。

**专业主干课：**政治学原理、管理学原理、社会学概论、行政学原理、公共管理学、宪法与行政法、公共经济学、公共政策学、行政组织学、公共部门人力资源管理、电子政务、公共事业管理等。

**就业去向：**各级政府机关，如广东海关总署、哈尔滨市工商行政管理局、大庆市政府、沈阳市国税局、湖南省湘潭市委组织部等；各大银行金融机构，如中国建设银行黑龙江省分行、中国民生银行大连分行、招商银行哈尔滨分行等；各相关企业，如哈尔滨飞机工业集团有限责任公司、黑龙江省人保保险公司、黑龙江省鑫达企业集团有限公司等。



学生在海尔集团实习

### ★劳动与社会保障（社会保障硕士学位授予权、劳动经济学博士学位授予权）

培养掌握经济学、管理学和社会学的基础知识和基本理论，掌握劳动就业、劳动关系、社会保障等专业知识，具备人力资源管理、社会保障基金管理、商业保险运作等专业基本能力，具有较强创新精神、实践能力的高素质应用型、复合型高级专门人才。

**专业主干课：**公共管理学、社会学、劳动经济学、福利经济学、社会保障概论、公共政策学、劳动法与社会保障法、风险管理、社会保险学、薪酬管理、公共部门人力资源管理、社会福利与社会救助、社会保障基金管理等。

**就业去向：**各级政府机关，如哈尔滨市、青岛市、贵阳市、楚雄人力资源与社会保障局；各大金融机构，如龙江银行、中国银行牡丹江支行、中国建设银行哈尔滨支行、交通银行哈尔滨支行、交通银行呼和浩特支行、农业银行分行等；各相关企业，如中国粮食集团有限公司、苏宁电器、国药控股广州有限公司等。



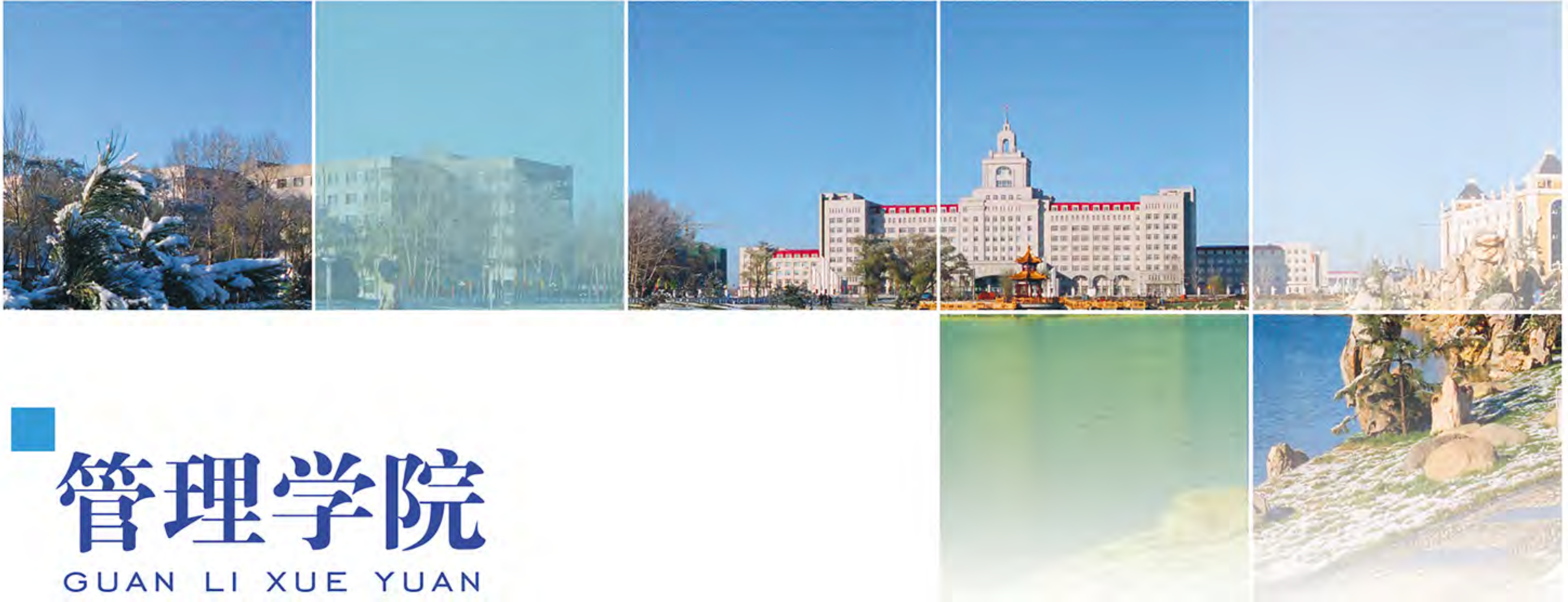

# 管理学院

GUAN LI XUE YUAN

★2018年工商管理一级学科入选“黑龙江省高水平大学和优势特色学科建设高校和建设学科”名单，工商管理一级学科进入黑龙江省国内一流学科建设行列

★工商管理一级学科博士学位授权点

★工商管理一级学科在2017年12月教育部学位与研究生教育发展中心发布的全国第四轮学科评估结果中位列B档

★工商管理一级学科在中国科学评价研究中心、武汉大学中国教育质量评价中心和中国科教评价网发布的2016-2017年全国工商管理研究生学科排名中为四星，位列排行榜前20%

★工商管理博士后科研流动站

★工商管理一级学科硕士学位授权点（含企业管理（物流方向）二级硕士学位授权点）

★管理科学与工程一级学科硕士学位授权点（含管理科学与工程、质量管理与智能决策等二级硕士学位授权点）

★项目管理专业学位硕士点

★省级重点学科2个——工商管理、管理科学与工程（物流与供应链管理）

★省级领军人才梯队535工程1个——工商管理

★黑龙江省普通高等学校专业集群建设项目——现代服务业专业集群重点建设单位

★国家级特色专业1个——商品学（质量管理工程专业前身）

理工程专业前身)

★省级重点专业1个——物流管理

★省级高校专业综合改革试点项目1个——物流管理

★普通高等教育国家级规划教材6部

★黑龙江省级研究生培养创新实践示范基地1个

★60%的专任教师具有博士学位，拥有博士生导师4人，硕士生导师人24（含外聘）

★工商管理省级优秀研究生导师团队1个

★物流管理省级教学团队1个

★国务院特殊津贴专家1人

★龙江学者特聘教授1人

★黑龙江省优秀中青年专家1人

★黑龙江省“六个一批”人才1人

★黑龙江省普通高等学校教学名师1人

★获黑龙江省高等教育教学成果奖一等奖4项

★获黑龙江省科技进步二等奖1项、省社会科学优秀科研成果奖一等奖2项



学院国际交流合作





学院与九三集团签订合作协议

## 招生专业介绍

### ★物流管理（省级重点专业、硕士学位授予权、博士学位授予权）

本专业为省级重点专业、省级教学改革试点专业，依托工商管理一流学科，在强化管理学基础理论和物流与供应链管理方法的基础上，培养熟悉学术前沿及动态，具有国内外物流业务运作与管理、冷链智能物流系统规划与设计、供应链与物流系统分析等能力，能从事物流供应链设计与运营、冷链物流系统优化及运行管理、国际采购、货运代理等实际工作的应用型、复合型人才。

**专业主干课：**仓储管理、配送管理、运输管理、采购管理、国际物流学、冷链物流、物流信息管理、智能物流系统综合实践、物流系统分析与设计、供应链管理、国际货物运输等。

**就业去向：**各物流供应链企业，如马士基集团、中远集团、怡亚通供应链有限公司、顺丰速运、德邦物流、京东物流、苏宁物流、中外运物流等；各生产企业，如康佳集团股份有限公司、小米通讯技术有限公司、一汽-大众汽车有限公司、海尔集团、哈药集团、富士康科技集团等；各商贸企业，如苏宁云商集团股份有限公司、天虹商场股份有限公司、中央红集团、京东商城等；各级政府机关部门，如北京海关、杭州海关等。

### ★质量管理工程（硕士学位授予权、博士学位授予权）

本着“宽专业、厚基础、塑造拔尖人才”的办学定位，在强化管理学、质量管理等基础理论和过程控制、数据统计分析方法的基础上，培养具有全过程质量管理与控制、品牌管理、质量大数据分析与应用等能力的应用型、复合型人才。

**专业主干课：**管理学原理、西方经济学、管理运筹学、系统工程、质量统计学、可靠性技术、现代质量工程、标准及标准化、质量认证、质量检测、质量法治与监督、六西格玛管理、品牌管理、服务质量管理、质量溯源技术、大数据分析与应用、管理前沿理论与方法、质量检测实验、质量统计实验、统计过程质量控制实验、质量管理工程综合实验等。

**就业去向：**各海关机构，如北京海关、杭州海关、宁波海关、深圳海关等；各质量监督部门，如检验检疫局、质量技术监督局、质量认证中心、信息安全测评中心等；各企业，如海尔集团、联想集团、娃哈哈集团、大商集团、美的集团、创维集团、TCL集团、天虹集团、格力集团、京东集团、阿里集团等。

### ★物流工程（硕士学位授予权、博士学位授予权）

培养德智体全面发展，适应经济社会发展需要，掌握管理学、工程技术等基础知识和基本理论，掌握物流工程领域的项目规划和设计、物流企业运作与管理等专业知识，具备物流系统分析、规划、运作管理等方面的基本能力，具有较强创新精神、创业能力的高素质应用型、复合型高级专门人才。

**专业主干课：**管理学原理、管理信息系统、物流运筹学、机械基础、电工学、物流学、物流自动控制原理、物流工程学、供应链管理、运营管理、现代物流装备、仓储配送技术、交通系统规划、物流信息技术、物流系统建模与仿真、物流系统规划与设计等。

**就业去向：**毕业生能在企业、事业单位和政府部门等从事物流系统分析、规划设计、运作管理及教学与科学研究等工作。如燕山石化公司、海尔集团、海信集团、青啤集团、苏宁公司、国美公司、沙钢集团、哈药集团、美的集团、沈阳通用、长安汽车、深圳天虹集团、中石油运输公司、一汽丰田





北京公司、龙煤集团、中外运、宅急送、顺丰快递公司、德邦物流公司、黑龙江农垦招标局等。

### ★物联网工程（硕士学位授予权、博士学位授予权）

本着“懂技术、善管理、培养学科交叉型人才”的办学定位，掌握计算机科学与技术、电子科学与技术、通信技术、控制科学与技术等专业知识，结合大数据管理与应用的前沿性科学，借助于工商管理一流学科农业大数据平台，培养具备物联网工程的规划、设计、实施、运行等基本能力，具有创新意识、创业精神和实践能力的应用型、复合型高级专门人才。

**专业主干课：**计算机组成原理、计算机网络技术、数据结构与算法、传感器原理及应用、传感器网络及应用、物联网通信技术、物联网控制技术与应用、R语言、机器学习算法、数据结构与算法、大数据技术基础、Python语言、大数据清洗技术、数据仓库物联网大数据安全技术、大数据企业舆情管理、云计算技术、数据挖掘商业分析、物联网网络融合技术、物联网工程规划与设计等。

**就业去向：**各通信公司，各省市物联网产业发展中心，物联网相关软、硬件开发公司，各物流企业，从事仓储、运输、通关、冷链、危险品等物联网工程规划与设计工作，以及各大数据基础设施建设相关公司，从事企业内容管理、商业智能和绩效管理、软件开发管理以及相关服务器设计等。各大数据平台相关公司，可为农业、物流、医疗等企业提供经营管理决策（商品采购销售、市场营销服务、供应链管理以及物流运作等）工作。各地理信息（GIS）服务提供企业，从事动态交通信息服务（交通拥堵、交通预测、智能出行等）、车联网等。



学生实习现场



虚拟现实实验室

### ★宝石及材料工艺学（硕士学位授予权、博士学位授予权）

本着“重视基础、彰显特色”的办学定位，在管、工、艺结合的“理论、实践、校企合作”三位一体培养模式基础上，培养掌握材料科学、宝石学、管理学的基础知识和基本理论，掌握系统的珠宝玉石鉴定、珠宝首饰鉴定与评估、珠宝首饰营销的专业知识，具备珠宝玉石鉴定、珠宝首饰营销、珠宝首饰企业管理等相关专业技能，具有较强的创新精神、创业能力的高素质应用型、复合型高级专门人才。

**专业主干课：**地球科学概论、材料科学基础、结晶学与矿物学、晶体光学、宝石学、合成宝石学、宝石鉴定、宝石优化处理、宝石加工工艺、中国玉器概论、珠宝首饰评估、管理学、珠宝市场营销与管理等。

**就业去向：**各珠宝及奢侈品企业，如周大福珠宝股份有限公司、曼卡龙珠宝有限公司、周生生珠宝有限公司、coach公司、千叶珠宝股份有限公司等；各质量监督部门，如出入境检验检疫局、质量技术监督局、质量认证中心、信息安全测评中心等；其它部门如华夏典当行、佳达拍卖有限公司等。





# 商学院

SHANG WU XUE YUAN

- ★ 2018年，工商管理被黑龙江省政府列入国内一流学科
- ★ 工商管理一级学科博士学位授权点
- ★ 工程硕士项目管理领域专业学位硕士点
- ★ 黑龙江省重点学科——工商管理、企业管理
- ★ 黑龙江省级领军人才梯队——企业管理
- ★ “中国大学及学科专业评价报告”4★专业——工商管理、市场营销、人力资源管理
- ★ 黑龙江省级重点专业——工商管理
- ★ 黑龙江省级精品课程——管理学、市场营销、人力资源管理
- ★ 学院现有教师41人，其中教授7人，副教授20人，讲师14人，专任教师中65.7%具有博士学位
- ★ 工商管理博士后科研流动站
- ★ 2016-2017年中国大学研究生教育4星级单位——哈尔滨商业大学工商管理学科
- ★ 黑龙江省优秀研究生导师团队——工商管理

- ★ 黑龙江省级研究生培养创新实践示范基地——工商管理
- ★ 黑龙江省管理学实践教育基地
- ★ 创新创业基地——九三集团、红博集团、三精制药等
- ★ 实习基地——九三集团、娃哈哈集团、中央红集团、哈尔滨会展办、哈尔滨市贸易促进委员会、上海沃锐企业发展有限公司、青岛达能环保设备股份有限公司
- ★ 近三年学院毕业生总体就业率分别为：2016年92.09%、2017年90.19%、2018年90.30%
- ★ 优秀校友代表：上海盛斯文化发展有限责任公司董事长、总经理 孙宏鸣；中国大唐集团公司黑龙江发电有限公司、人力资源部、年金主管 刘熔；汇丰银行（中国）有限公司高级卓越理财客户经理 杨宇鑫；黑龙江真选食品有限公司董事长 王永忠；美国埃优诺特种润滑剂科技有限公司董事长 王瑞兴；北京联合大学市场营销专业负责人 韦恒；深圳迈瑞股份有限公司区域销售经理 赵子亮；卜蜂莲花有限公司首席执行官 杨军；哈尔滨市政府办公厅工作处 王大鹏



会展经济与管理专业参加2019全国商业精英挑战赛





会展经济与管理专业参加2019全国商业精英挑战赛



人力资源管理专业代表队勇夺“精创杯”东北赛区一等奖

## 招生专业介绍

### ★工商管理类（商务学院），包括工商管理、市场营销和人力资源管理专业

2019年商务学院部分专业实施大类招生，前三个学期打通过识基础教育和学科基础教育课程，第四学期开始按专业培养。

### ★工商管理（省级重点专业、硕士学位授予权、博士学位授予权）

本专业为省级重点专业，重点培养学生运用管理理论和方法解决实际问题的能力。培养的学生熟悉本领域学术前沿及动态，了解企业创业与运行机制、经营与管理规则和企业发展环境，熟悉企业运营相关的政策与法规，具有企业商务策划、各类社会组织运营和管理咨询等实际工作能力。

**专业主干课：**经济学、管理学、市场营销学、战略管理、运营管理、人力资源管理、项目管理、沟通谈判、创业基础等。

**就业去向：**毕业生在企业、事业、政府部门等营利与非营利组织，从事战略管理、运营管理、项目管理、流程管理、团队管理及其他领域管理的实务、教学、科研等工作。

### ★市场营销（硕士学位授予权、博士学位授予权）

主要培养具有较强的沟通能力、创新精神、创业能力，能在生产企业、现代服务企业、政府部门等组织从事市场调查与市场分析、市场营销策划与执行、市场开发与维护、网络营销及企业管理等相关工作的高素质应用型、复合型高级专门人才。哈尔滨商业大学市场营销专业至今已有近30年的办学历史，积累了丰富的办学经验并取得了丰硕成果，形成了较强的专业师资力量，培养了众多高质量专业人才。专业建设以学生就业及自我发展能力提升为导向，注重对学生的专业知识传授与实践能力的培养，提升了学生的专业综合能力，进而提升了学生的职业发展能力。本专业有硕士点和工商管理博士点，为学生进一步深造提高了很好的平台。

**专业主干课：**管理学、市场营销学、消费者行为学、市场调查与分析、国际市场营销、广告语促销管理、渠道与客户关系管理、商务谈判与推销技巧、市场营销策划、销售管理、电子商务与网络营销等专业课程，在此基础上本专业还开设了培养学生实践能力的专业实践类课程。

**就业去向：**毕业生在生产企业、现代服务企业、政府部门等营利与非盈利组织，从事市场调研、营销策划、市场开发与维护、销售管理与客户服务等实际工作，以及教学与科研等相关工作。



市场营销专业参加2019全球品牌策划大赛



市场营销专业参加2019全球品牌策划大赛



### ★ 人力资源管理（硕士学位授予权、博士学位授予权）

本着立足龙江、服务于生源地经济、社会发展的宗旨，经过了18年的积淀，人力资源管理专业有了长足的发展。该专业有稳定的教学团队，人力资源管理概论是省级精品额课程。专业实施“分类管理，螺旋递进”的教学模式，专注于培养具备管理学、经济学、劳动法律、法规知识及人力资源管理理论和操作技能、能熟练运用计算机、具有较强的外语书面和口语表达能力，具有较高职业道德和创新能力的硕士生和专门从事人力资源管理的工作的高级专门人才。

**专业主干课：**管理学、人力资源管理概论、微观经济学、宏观经济学、统计学、组织行为学、劳动经济学、绩效管理、薪酬管理、人力资源招聘与培训、劳动关系与劳动法规等。

**就业去向：**毕业生在企事业单位、政府部门、人力资源中介机构从事人力资源管理、教学及科研等工作。

### ★ 会展经济与管理（硕士学位授予权、博士学位授予权）

会展经济与管理专业培养具有会展经济学、会展管理学方面的知识和能力、基础扎实、知识面宽、能力强、综合素质高，能够从事企业、事业单位及政府部门的会展工作，具有创新意识，实践能力和创业精神的复合型、应用型的高级专门人才。会展经济与管理是教育部2012年新增本科专业，以满足新型会展业对人才的需求。本专业以商科为基础，重在会展策划和会展运作技能培养，毕业生主要从事政府、媒体、企事业单位等各类组织会展



学院2019年硕士论文答辩



市场营销课堂

活动的管理、组织、策划和操作。

**专业主干课：**经济学、会计学、统计学、管理学、市场营销学、会展经济学、客户心理学、会展策划、会展管理、会展营销、会展英语、会展实务、会展项目管理、会议管理、参展商实务、会展场馆管理等。

**就业去向：**毕业生主要在企事业单位、政府部门、行业协会等营利与非盈利组织，从事会展策划与管理、会展运作与营销等工作。



人力资源管理专业代表队勇夺“精创杯”东北赛区一等奖





# 会计学院

KUAI JI XUE YUAN

★工商管理一级学科（财务管理与会计控制方向）博士授予权

★工商管理一级学科会计学硕士学位授予权

★会计硕士(MPAcc)专业学位授予权

★审计硕士(MAud)专业学位授予权

★国家特色专业——会计学专业

★国家级专业综合改革试点单位

★中国注册会计师协会(CICPA)联系院校

★“十二五”和“十三五”国家级规划教材7部

★省级重点学科——会计学科

★省级领军人才梯队建设单位

★省级重点专业——会计学专业

★省级精品课4门——基础会计学、财务管理、中级财务会计学、成本会计学

★省级教学名师3人

★黑龙江省会计学教育研究基地

★教师队伍优良，60%以上的专任教师具有博士学位，协会会长、副会长、常务理事等多人，多人获得省级以上教学、科研奖励

★国务院特殊津贴专家、省政府特殊津贴专家2人

★专业教学团队被评为省级优秀教学团队

★黑龙江省师德先进集体

★黑龙江省职工职业道德建设先进单位

★ACCA黑龙江省考试基地

★加拿大CPA项目合作单位

★澳大利亚CPA项目合作单位

★MPAcc-ACCA项目合作单位

★共享财务示范基地

★美国管理会计师协会(IMA): 国际管理会计教育示范中心

★合作院校——英国利兹贝肯特大学、艾塞克斯大学、女王大学；美国田纳西大学；加拿大温尼伯大学、澳大利亚西澳大学、澳大利亚科廷大学、波兰格但斯哥大学、劳伦森大学；台北商业大学、台湾政治大学、东吴大学等

★30多个实习基地——瑞华、中天运会计师事务所、招商银行、均信担保公司、哈尔滨电站集团、哈药集团、中国人民财产保险公司、用友新道科技有限公司、烟台冰轮、安信与诚等

★学院开展一系列校园文化活动——迎新晚会、理财大赛、点钞大赛、经典诵读、就业力大比拼、舞蹈大赛、趣味体育节、诗写年华、共读一本书、党员风采大赛、寝室文化节、关爱自闭症儿童、白色阳光特殊病房、会计之约名人讲堂、阳光聚力行、青马工程系列活动、品质团活、英语朗读大赛、职业生涯规划大赛、青协蓝梦志愿服务活动、党员活动站红色之旅、学生资助办励志感恩系列活动

★学院开设资料室，有大量期刊资料供师生学习



黑龙江省注册会计师行业领军(后备)人才培训班结业式



### ★国际合作与学术交流情况

学院秉承“开展学术交流，提升学术水平，扩大学术影响，浓厚学术氛围，增进学术友谊”的理念，承办了一系列高规格的学术会议：承办中外财务管理国际比较研讨会，与会代表来自英国、香港、俄罗斯等25个国家和地区；承办中国会计学会2015年年会；承办中国会计学会会计基础理论专业委员会学术年会、会计电算化专业委员会学术年会、环境资源会计专业委员会年会、管理会计专业委员会专题研讨会；承办第七届高校国际化人才培养与ACCA教学研讨会，承办中国会计年会全国MPAcc《财务报表分析》师资研讨会，承办第十五届中国财务学年会，承办中国商业会计学会年会，承办中国对外经济贸易会计学会年会等等。

学科点与国际、国内多家学术机构进行合作，先后派出27名专业教师到荷兰、香港、美国、加拿大、英国、德国等国家大学、学术机构进修访学；派出9名教师到台湾地区、香港地区进修访学。近三年每年会计学院出国留学的毕业生都在80人左右。

### ★学生竞赛获奖情况

会计学院学生每年参加专业竞赛，获得的国家级和省部级奖项多达五十余项，以下为2017-2018年部分获奖：

1. “中华会计网校杯”全国校园财会大赛总决赛 国家二等奖
2. “网中网杯”大学生财务决策大赛总决赛 国家二等奖
3. “科云杯”全国大学生财会职业能力大赛 国家三等奖
4. 高教社杯全国大学生数学建模竞赛 黑龙江省二等奖
5. “创新创业杯”全国管理决策模拟大赛全国总决赛 国家特等奖
6. 全国企业竞争模拟大赛 国家二等奖
7. 全国大学生英语竞赛 国家二等奖
8. “挑战杯”大学生课外学术科技作品竞赛全国 国家三等奖
9. 数学建模美赛国际 国家三等奖（4项）
10. “税友衡信杯”全国税务技能大赛 国家一等奖
11. 全国高校企业价值创造实战竞赛黑龙江省赛 东北区一等奖
12. 黑龙江省“福思特杯”大学生会计手工技能竞赛 省级一等奖
13. “新道杯”大学生创新创业经营模拟大赛 省级优秀奖
14. “挑战杯”大学生课外学术科技作品竞赛 省级二等奖
15. “新道杯”全国大学生会计信息化大赛 省级三等奖
16. “中国大学生计算机设计大赛”黑龙江省省级赛（海报组） 省级三等奖
17. “中国大学生计算机设计大赛”黑龙江省省级赛（产设组） 省级三等奖

### ★近三年学生就业率

2016年会计学院总体就业率为91.05%（其中：会计学专业就业率为91.40%、财务管理专业就业率为91.20%、审计学专业就业率为87.60%）。

2017年会计学院总体就业率为95.31%（其中：会计学专业就业率为95.08%、财务管理专业就业率为96.80%、审计学专业就业率为95.18%）。

2018年会计学院总体就业率为95.14%（其中：会计学专业就业率为95.46%、财务管理专业就业率为95.15%、审计学专业就业率为93.55%）。



2016东北暨内蒙古地区高校会计教师联合会年会



中国商业会计学会2017年学术年会



中国对外经济贸易会计学会2017年学术年会





中国会计学会管理会计专业委员会2018年专题研讨会



2018届硕士毕业生毕业留念

### ★优秀校友

1. 李保学，会计专业，中国农业银行副行长；
2. 李荣辉，会计专业，生命保险资产管理有限公司总经理；
3. 吕新刚，会计专业，国药控股分销中心有限公司总经理；
4. 朱洪权，会计专业，广州信瑞知仁会计师事务所有限公司董事长；
5. 辛宝德，审计专业，哈尔滨银行副行长；
6. 仲维华，会计专业，中国铁建港航局一公司党委书记；
7. 计更野，会计专业，黑龙江大华投资公司董事长；
8. 徐树田，会计专业，海直通用航空有限责任公司董事；
9. 相恒来，会计专业，中审众环会计师事务所云南亚太分所合伙人；
10. 姚磊，会计专业，深圳恒益投资有限公司董事长。

### ★毕业生就业用人单位

中华人民共和国外交部、国家海事局、审计署驻哈尔滨特派员办事处、黑龙江省审计厅、黑龙江省教育厅、黑龙江省出入境检验检疫局、黑龙江省科学院、黑龙江省国资委、黑龙江省税务局、青岛大学、东北农业大学、哈尔滨工程大学、中建一局、中国建设银行股份有限公司、中国农业银行股份有限公司、中国工商银行股份有限公司、中国交通银行股份有限公司、中国船舶有限公司、中国联通、中国移动、中国南方航空

公司、万达集团、苏宁电器股份有限公司、中国人寿财产保险股份有限公司。

## 招生专业介绍

★工商管理类（会计学院），包括：会计学、财务管理和审计学专业

2019年会计学院实施大类招生，前三学期打通通识基础教育和学科基础教育课程，第四学期开始按专业培养。

★会计学（国家特色专业、省级重点专业、硕士学位授予权、博士学位授予权）

培养掌握马克思主义经济学基本原理、会计学领域的基础知识、基本理论，具有数理和专业理论基础以及扎实的管理学和经济学等方面的专业知识，具备分析和解决会计问题等方面的能力，具有较强创新精神、创业能力的高素质应用型、复合型高级专门人才。入学后根据学习成绩学生可自愿选择会计学（国际会计方向）、会计学（CPA方向）。

**专业主干课：**管理学原理、统计学、管理信息系统、基础会计、中级财务会计、高级财务会计、成本会计、管理会计、财务管理、审计学等。

**就业去向：**工商银行、建设银行、交通银行、中国邮政储蓄银行、哈尔滨银行、哈药集团、哈尔滨飞机工业集团、哈尔滨东安发动机公司、大庆油田有限责任公司、中石油黑龙江销售公司、中建一局五公司、装备公司、总承包公司、中建六局等。



学院与澳洲会计师公会合作签约仪式





学院荣誉墙

### ★财务管理

培养掌握经济学、工商管理、法律的基础知识和基本理论，掌握会计核算及财务管理领域的筹资、投资、运营、利润分配等专业知识，具备财务预测、决策、控制方面的基本能力，能从事财务管理、会计核算等方面的工作，具有较强创新精神、创业能力的高素质应用型、复合型高级专门人才。

**专业主干课：**财务通论、公司财务、中级财务会计、高级财务管理、管理会计、财务分析、证券评价、资本市场、投资学、国际财务等。

**就业去向：**哈尔滨市财政局、哈尔滨市道里区国家税务局、哈尔滨海通证券、佳木斯财政局、中国工商总局、中国海洋石油天津公司、大庆石油管理局、中航工业哈尔滨东安发动机集团有限公司、青岛海尔集团、南京压缩机股份有限公司、南京苏宁电器、成都中石化、瑞茂通供应链管理有限公司、瑞凌股份有限公司、哈药集团、哈尔滨万达百货有限公司、大连兴华会计师事务所、中国工商银行、中国农业银行、中国交通银行、中国建设银行、中国银行、中信银行、龙江银行、中国平安人寿保险、黑龙江省人寿保险公司等。

### ★审计学

培养掌握经济学、工商管理、法学的基础知识和基本理论，掌握审计学领域的审计理论、审计程序、审计方法、审计实务等专业知识，具备从事政府审计、内部审计和注册会计师审计等实际工作的基本能力和科学研究的初步能力，具有较强创新精神、创业能力的高素质应用型、复合型高级专门人才。

**专业主干课：**中级财务会计、成本会计、管理会计、财务通论、审计学原理、企业财务审计、内部审计、社会审计、政府审计、计算机审计等。

**就业去向：**黑龙江省审计厅、中国平安财产保险股份有限公司、四川长虹电器股份有限公司、立信会计师事务所、瑞华会计师事务所、哈尔滨医药集团、九三集团、哈尔滨电气集团公司、哈尔滨海关、哈尔滨银行、招商银行、建设银行、中国银行、税务局等。

### ★会计学（本硕班）

实施“3.5+2.5”模式分流培养，即：本科生阶段为3.5年，硕士生阶段为2.5年。

本硕连读生实行动态考核与分流培养的管理机制，在本科生阶段第七学期初进行考核，进入硕士研究生阶段的比例为本科生阶段学生数的60%，通过考核的学生获得推荐免试研究生资格，分流进入硕士研究生阶段学习。未被分流的学生按本科专业培养计划继续学习，达到学校规定的本科毕业条件的，可本科毕业并取得学士学位。



2016年ACCA学术年会





# 食品工程学院

SHI PIN GONG CHENG XUE YUAN

哈尔滨商业大学食品工程学院始建于1958年。1982年开始招收食品工程专业硕士研究生，1996年食品科学学科被国内贸易部评定为部级重点学科，2001年食品科学学科被评定为黑龙江省级重点学科，2006年获食品科学二级学科博士学位授予权，2011年食品科学与工程一级学科被评定为省级重点学科，2018年获食品科学与工程一级学科博士学位授予权。现有食品科学与工程、食品质量与安全、生物工程和环境工程 4个本科专业。

- ★食品科学与工程一级学科博士学位授权点
- ★食品科学与工程一级学科硕士学位授权点
- 含：食品科学二级学科硕士学位授权点
  - 粮食、油脂及植物蛋白工程二级学科硕士学位授权点
  - 农产品加工及贮藏工程二级学科硕士学位授权点
  - 食品环境与安全二级学科硕士学位授权点
- ★省级重点学科1个——食品科学与工程
- ★省级精品课程1门——分析化学
- ★省级领军人才梯队1个——食品科学与工程学科梯队
- ★教师队伍优良，60%的专任教师具有博士学历，多人任省级学会理事长、副理事长、常务理事等，多人获得省级以上教学成果奖、科研成果奖
- ★国务院特殊津贴专家2人
- ★省政府特殊津贴专家1人
- ★教育部新世纪优秀人才1人
- ★龙江学者1人
- ★入选国家新世纪百千万人才工程1人
- ★省级学科带头人1人



学院与哈宜环保研究院“共建教学科研实训基地及哈宜奖学金”签约仪式





黑龙江省“十一五”重大科技攻关项目微生物发酵合成高分子聚合物 $\gamma$ -PGA的中试研究鉴定会



学院教师参加第十八届欧洲食品化学会议

★省级重点实验室3个

含：谷物食品与谷物资源综合加工重点实验室  
绿色食品加工与贮藏工程实验室  
食品科学与工程实验室

★学院资料室，藏有大量期刊资料供师生学习

★国际合作院校

含：普渡大学（美国）  
威斯康星大学（美国）  
利兹大学（英国）  
东京海洋大学（日本）  
远东联邦大学（俄罗斯）  
乌拉尔国立经济大学（俄罗斯）  
世宗大学（韩国）  
中兴大学（中国台湾）

## 招生专业介绍

### ★食品科学与工程（国家级特色专业、省级重点专业、硕士学位授予权、博士学位授予权）

食品科学与工程专业学科的师生，在近半个世纪的学科（专业）的建设历程中，传承了教学与科研并重的教育理念。自20世纪70年代开始，即围绕着黑龙江的优势资源——大豆、玉米、小麦及特色果蔬资源，开展了大豆蛋白的物化特性及加工技术、谷物膨化机理及技术、谷物化学与烘焙食品技术、果蔬生理及绿色保鲜技术等研究工作，取得了丰硕的成果，造就了一批在国内颇具影响的学术队伍。本专业多名教授在与本学科专业相关的国家级学会或省级学会中担任理事长、副理事长、常务理事、理事等职。科研成果的转化取得了良好的经济效益和社会效益。为食品行业的发展和人才培养做出了积极的贡献。

科研经验丰富、科研创新意识强烈的教师队伍和仪

器设备先进的省级重点实验室，支撑了贯穿于人才培养全过程的实践教学环节，高比例真实科研课题介入的毕业论文与毕业设计，为培养学生的创新思维和科研实践能力奠定了基础。溶入大量前沿信息的课堂教学、充满遐想的创新实践空间，构成了本专业特色。

**专业主干课：**有机化学、食品生物化学、微生物学、食品分析、食品营养学、食品加工技术原理、食品工艺学、食品工程原理、食品机械与设备、食品工厂设计等。

**就业去向：**食品药品监督管理局、中粮集团有限公司、雀巢集团（中国）有限公司、伊利乳品有限公司、华润雪花啤酒有限公司、雨润肉食品有限公司、双汇集团、康师傅控股有限公司、南海油脂工业有限公司、统一食品有限公司、米旗食品有限公司、蒙牛乳业集团、正大集团、黑龙江省轻工设计院、中国航天员中心等。

### ★食品质量与安全（硕士学位授予权）

食品质量与安全专业自2003年招生以来，一直秉承着培养德智体美全面发展，适应经济社会发展需要，系统掌握食品工艺、食品分析、食品安全检测技术、食品安全管理与控制、食品标准与法规等方面的专业知识，具备食品生产与管理、食品质量与安全检测、食品安全监督管理等方面的基本能力，具有较强创新精神、创业能力的高素质应用型、复合型高级专门人才。本专业依托于省级重点学科食品科学学科及食品环境与安全硕士点，经过十余年的建设与完善，逐渐形成了一支在国内本学科领域有较大影响和较高声誉的、以中青年学者为主的专业学术队伍，致力于学生食品安全生产管理、食品安全监督管理、食品安全检测等相关能力的培养。

多年来创新人才培养的探索与实践，强化实践教学综合性、创新性和个性化教育环节，高比例真实科研课题介入的毕业论文和毕业设计，加强学生分析问题、解决问题能力的训练，为培养学生创新思维和科研实践能力奠定了基础。优选设备先进、





业化水平高、管理规范的大中型食品加工企业及食品安全检测机构作为校外实习基地，加强学生就业能力的培养，充分体现了学校食品质量与安全专业的办学定位，培养和造就适应社会需要的创新型专门人才。本专业教师科研成果显著，科研优势突出，特色鲜明，科研转化能力强，取得了良好的社会经济效益。本专业有多名教授和副教授在与本学科专业相关的国家级学会或省级学会中担任副理事长、常务理事、理事等职。

**专业主干课：**有机化学、分析化学、生物化学、微生物学、食品安全学、食品营养学、食品分析、食品安全检测技术、食品加工技术原理、食品工艺学、食品保藏技术、食品质量管理学、食品标准与法规、食品安全监督管理。

**就业去向：**食品药品监督管理局、进出口检验检疫局、疾病与控制中心、质量监督检验院、中粮集团、雨润控股有限公司、雀巢集团、伊利集团、蒙牛集团、完达山乳业、黑龙江省北大荒米业集团、哈高科大豆食品有限责任公司、米旗食品有限责任公司、统一食品有限责任公司、康师傅控股有限公司等。

### ★生物工程（硕士学位授予权）

生物工程专业自2000年创办以来，经过十余年不断的学科建设与完善，逐渐形成了一支在国内本学科领域有较大影响和较高声誉的、以中青年学者为主的专业学术队伍。在巩固已形成的专业优势和特色基础上，确立了以发酵工程为主体的专业方向。近年来，围绕着黑龙江省的优势资源和地方特色，开展了以农副产品原料或天然食物成分为底物，在天然植物成分的生物催化、转化、传统食品的发酵技术、微生物发酵法高分子聚合物生产的微生物发酵与食品添加剂的生物制造方向。科研成果显著，科研优势突出，特色鲜明，科研转化能力强，取得了良好的社会经济效益。有多名教授在全国几个与本院学科专业相关的一级与二级学会中担任理事长、副理事长、常务理事、理事等职。

本专业以“生物与食品学科交叉、加强基础、拓宽口径、强化训练”为原则，依托省级重点实验室的先进仪器设备，注重学生的创新能力和实践实训能力的培养与训练，尤其强调把理论教学内容、课程体系贯穿在实验教学的改革，建立了开放的实验教学体系和教学模式，将教师的前沿科研成果融入并引领学生科研与生产实践、创新创业实践活动，取得了显著的效果。科研促教学，学生大量参与教师的科研项目，构成了本专业的特色。

**专业主干课：**生物化学、微生物学、化工原理、分子生物学、生物反应工程、生物分离工程、细胞工程、生物工艺学、生物工程设备、生物工厂设计等。

**就业去向：**国家乳品检测中心、顶益食品有限公司、顶新国际集团、伊利实业集团股份有限公司、蒙牛乳业集团、哈尔滨医药集团公司、南京雨润食品有限公司、深圳华大基因研究院、沈阳依生生物制药有限公司、宁波海德生化科技有限公司、青岛诺安检测服务有限公司、阿斯利康制药有限公司、北大荒农垦集团（农业股份有限公司、达奇生物科技有限公司）、哈尔滨市产品质量监督检验院、哈尔滨大众肉联公司、哈尔滨正阳河调味品有限公司、哈尔滨啤酒有限公司等。

### ★环境工程（硕士学位授予权）

环境工程专业依托于省级重点学科食品科学学科，为适应21世纪社会主义市场经济发展对环境保护专业人才的需求而设立。本专业体现与市政工程、食品工程专业相交融，以食品环境控制为重点研究方向。自本专业创办以来，围绕工业废水、大气及固体废物处理开展了大量研究工作，取得了丰硕的成果。科研成果的转化取得了良好的经济效益和社会效益。为环保事业的发展 and 人才培养做出了积极的贡献。科研经历丰富、科研创新意识强烈的教师队伍，以及产学研用相结合的教学理念构成了本专业的特色。

**专业主干课：**环境化学、环境监测、水污染控制工程、大气污染控制工程、物理污染控制工程、固体废物处理与资源化、给排水管道工程、环保设备及应用、环境工程施工技术、环境规划与管理、环境影响评价等。

**就业去向：**上海龙净环保科技有限公司，南京博瑞德净化技术有限公司，广西桥因环保科技有限公司，深圳市环新环保技术有限公司，日照海川水处理工程有限公司，青岛海诺水雾科技股份有限公司、深圳奥意建筑设计有限公司，青海省环境科学研究所设计院，深圳市水质检测中心，北京市延庆县环保局，黑龙江省环境保护科学研究院，哈尔滨市瀚科环保科技有限公司，哈尔滨市环境监测中心站，哈尔滨石油化工设计院，哈尔滨宇驰环境检测有限公司等。



学院梁金钟教授（左二）在微生物发酵产品推广会上与外宾交流





# 药学院

YAO XUE YUAN

- ★ 中药学一级学科博士学位授权点
- ★ 中药学博士后科研流动站
- ★ 中药学博士后科研工作站
- ★ 中药学一级学科硕士学位授权点
- ★ 药学一级学科硕士学位授权点（含药理学、药剂学、药物化学、药物分析学、生药学、微生物与生化药学等二级硕士学位授权点）
- ★ 海洋科学一级学科硕士学位授权点（含海洋化学、海洋生物学二级硕士学位授权点）
- ★ 环境科学与工程一级学科硕士学位授权点
- ★ 制药工程工程学位授权点
- ★ 中药学专业学位硕士授权点
- ★ 省级重点学科——中药学
- ★ 国家级工程中心——抗肿瘤创新药物国家地方联合工程中心
- ★ 国家教育部工程中心——抗肿瘤天然药物教育部工程研究中心
- ★ 国家财政部和黑龙江省共建重点实验室——省部共建抗肿瘤天然药物研究重点实验室
- ★ 国家级天然产物标准样品定值实验室——天然药物与仿生药物工程实验室
- ★ 省级重点实验室——黑龙江省肿瘤预防与抗肿瘤药物研究重点实验室、黑龙江省预防与治疗老年性疾病研究重点实验室、黑龙江省天然药物与仿生药物工程实验室
- ★ 省级工程研究中心——黑龙江省抗肿瘤创新药物工程研究中心、黑龙江省天然药物与仿生

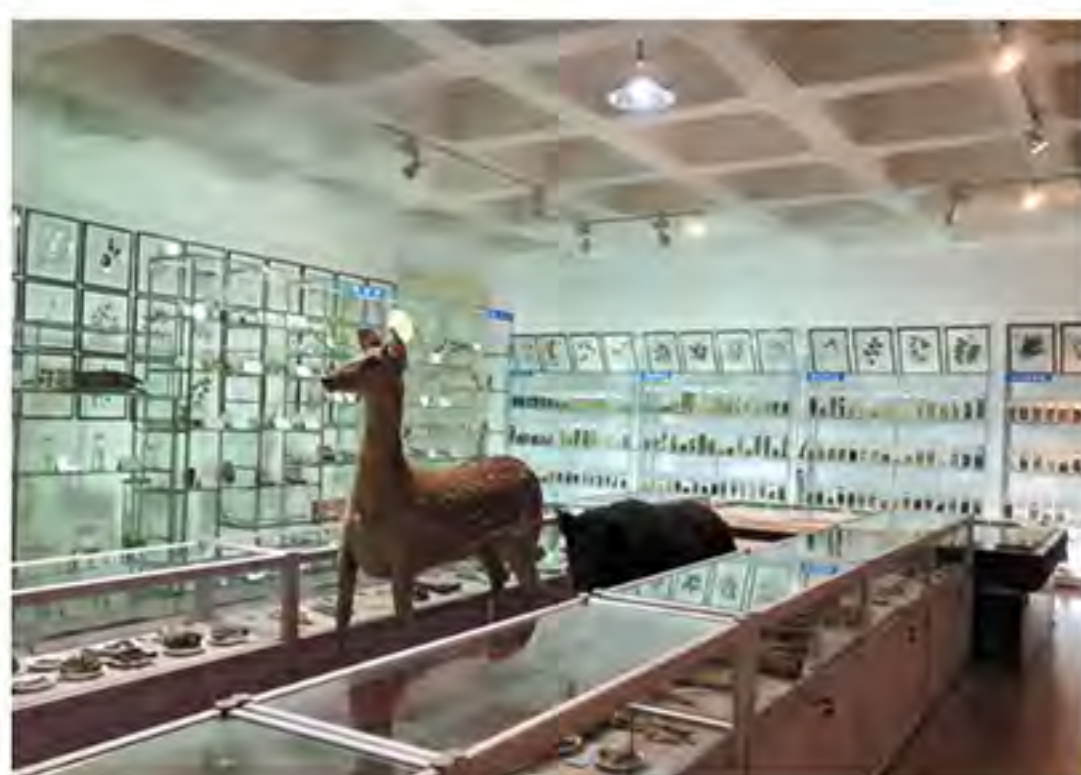

中药标本馆



扫描电子显微镜

## 药物校企共建工程技术研发中心

- ★ 省级人才培养基地——黑龙江省博士后创新创业实践基地、黑龙江省博士后科学研究基地、黑龙江省抗肿瘤药物研究研究生培养创新示范基地
- ★ 国务院特殊津贴专家3人、龙江学者2人、省政府特殊津贴专家3人、省优秀硕士生导师1人、省级教学名师1人、省模范教师1人、省师德先进个人2人、省级科技创新团队2个、省级领军人才梯队（535工程）1个
- ★ 国家精品视频公开课——科学合理用药
- ★ 省级精品课程2门——药理学、中药鉴定学
- ★ 博士生导师10人，硕士生导师52人
- ★ 学院教学科研仪器设备充足，并设有图书资料室，拥有大量学术期刊资料供师生使用

## 招生专业介绍

★ **制药工程（国家级特色专业、省级重点专业、工程硕士学位授权点）**

**专业主干课：**有机化学、分析化学、物理化学、生物化学、化工原理、中药化学、中药药剂学、制药工艺学、制药设备与车间设计、药事管理学等。



★药学（一级学科硕士授权点）

专业主干课：有机化学、分析化学、生物化学、人体解剖生理学、微生物学与免疫学、药物化学、药理学、天然药物化学、药剂学、药物分析、药事管理学等。

★中药学（一级学科博士授权点、一级学科硕士授权点、专业学位授权点、省级重点学科）

专业主干课：中医基础理论、中药学、方剂学、药理学、中药化学、中药药剂学、中药鉴定学、中药药理学、中药制剂分析、中药炮制学，药事管理学等。

★我院各专业就业率近5年均在93%以上，考研率25%以上

就业去向：各外企，如辉瑞制药有限公司、阿斯利康制药有限公司、赛诺菲投资有限公司、上海罗氏制药有限公司、默沙东制药有限公司等。各国企，如深圳市康哲药业有限公司、江苏正大天晴医药有限公司、江苏新晨医药有限公司、江苏恩华药业股份有限公司、山东齐鲁制药有限公司、烟台荣昌制药股份有限公司、江苏豪森药业集团有限公司、江苏先声药业股份有限公司、四川科伦药业股份有限公司、黑龙江国药药材有限公司、黑龙江江世药业有限公司等。各科研院所，如中科院上海药物研究所、黑龙江省中医研究院、仁和集团仁和（北京）药物研究院、南昌市食品药品检验所、哈尔滨市食品药品检验所等。各级政府机关，如黑龙江省食品药品监督管理局、广东省食品药品监督管理局、昆山市市场监督管理局等。



多媒体互动实训室



制药工程实训室



毕业诗会





# 轻工学院

QING GONG XUE YUAN

★机械工程一级学科硕士学位授权点（含机械设计及理论、机械制造及其自动化和机械电子工程3个二级硕士学位授权点）

★机械工程专业硕士学位授权点

★国家级特色专业1个——机械设计制造及其自动化

★国家综合改革试点专业1个——机械设计制造及其自动化

★省级领军人才梯队1个——机械设计及理论

★省级精品课程2门——包装机械设计、食品机械

★省级重点专业2个——机械设计制造及其自动化、包装工程

★省级优秀教学团队——食品机械与包装机械教学团队

★省级高校重点实验室——包装科学与工程技术实验室

★省级实验教学示范中心——包装印刷技术实验中心

★专任教师70%以上具有博士学位，拥有博士生导师2人，硕士生导师31人

★国务院特殊津贴专家2人

★省级教学名师1人、省级教学新秀1人

★龙江学者特聘教授1人

★获得省级教学成果一等奖5项

★获得省级科技进步一等奖1项、二等奖3项

★学院设有图书资料室，拥有大量学术期刊资料供师生使用

★学院与日本、荷兰、英国等多所高校建立了稳定的合作关系

★学院一直保持较高的就业率，2016年就业率94.83%，2017年就业率93.42%，2018年就业率93.42%

## 招生专业介绍

★机械设计制造及其自动化（国家特色专业、国家综合改革试点专业、省级重点专业、硕士学位授予权）

培养掌握机械工程领域知识，具备机械产品设计、制造及控制的专业能力，精于食品机械和包装机械的设计制造，能从事机械工程领域的科学研究、应用开发、经营管理等方面工作，具有较强创新精神、创业能力的应用型、复合型高级工程技术人才。

**专业主干课：**机械制图、理论力学、材料力学、机械原理、机械设计、金属切削原理与机床、机械制造工艺学、数控技术与装备技术、机械系统设计、食品工程原理、食品机械设计、包装机械设计等。

**就业去向：**海尔集团、美的集团、格力电器股份有限公司、娃哈哈集团有限公司、统一集团有限公司、康师傅控股有限公司、富士康科技集团、北京大森长空包装机械



学院学生赴校外实习基地学习





原黑龙江省省长陆昊参观学院实验室

有限公司、奥克斯空调有限公司、中国北车股份有限公司、哈药集团有限公司、哈尔滨汽轮机厂有限责任公司、哈尔滨电机厂有限责任公司、中航工业哈尔滨飞机工业集团有限责任公司、中航工业哈尔滨东安发动机有限公司等。

#### ★包装工程（省级重点专业、硕士学位授予权）

培养掌握包装工程领域基础知识，和包装防护技术、产品包装设计、包装工艺及装备、包装生产管理等专业知识，具备包装系统分析、设计及生产管理等方面的工作，具有较强创新精神、创业能力的复合型高级工程技术人才。

**专业主干课：**机械制图、理论力学、材料力学、机械设计基础、流体力学与气液压传动、包装防护原理、包装材料学、包装结构设计、包装装潢设计、包装印刷技术、包装应用力学、包装工艺学、运输包装设计、包装测试技术、包装机械设计等。

**就业去向：**中粮包装控股有限公司、上海宝钢包装股份有限公司、玖龙纸业股份有限公司、中荣印刷集团有限公司、纬创资通有限公司、格力电器、美的电器、奥克斯空调、科沃斯机器人科技（苏州）有限公司、浙江上峰包装有限公司、北京大森长空包装机械有限公司、中国（烟台）包装机械有限公司、厦门合兴包装印刷股份有限公司等。

#### ★工业工程（硕士学位授予权）

面向大中型生产企业，培养掌握工业工程领域基础知识，掌握现代工业工程、管理科学与工程及机械工程等方面的专业知识，具备企业生产规划、生产组织、运营管理等方面的基本能力，能从事生产系统分析与设计、

生产管理、科学研究等方面的工作，具有较强创新精神、创业能力的复合型高级工程技术人才。

**专业主干课：**管理学、系统工程、基础工业工程、人因工程、物流工程、质量管理工程、生产计划与控制、工程经济学、机械制造工艺学、设施规划等。

**就业去向：**上海莱克电气股份有限公司、苏州友达光电有限公司、苏州希捷公司、泰乐玛汽车制动系统有限公司、昆山泰科电子有限公司、美的集团有限公司、杭州吉利汽车研究所、苏州日立有限公司、台达集团、上海昌硕科技有限公司、哈尔滨飞机工业集团有限责任公司、格力电器股份有限公司、富士康科技集团、广东美的的日用家电集团、伊利集团、中山大洋电机股份有限公司、海尔集团、比亚迪汽车制造有限公司等。

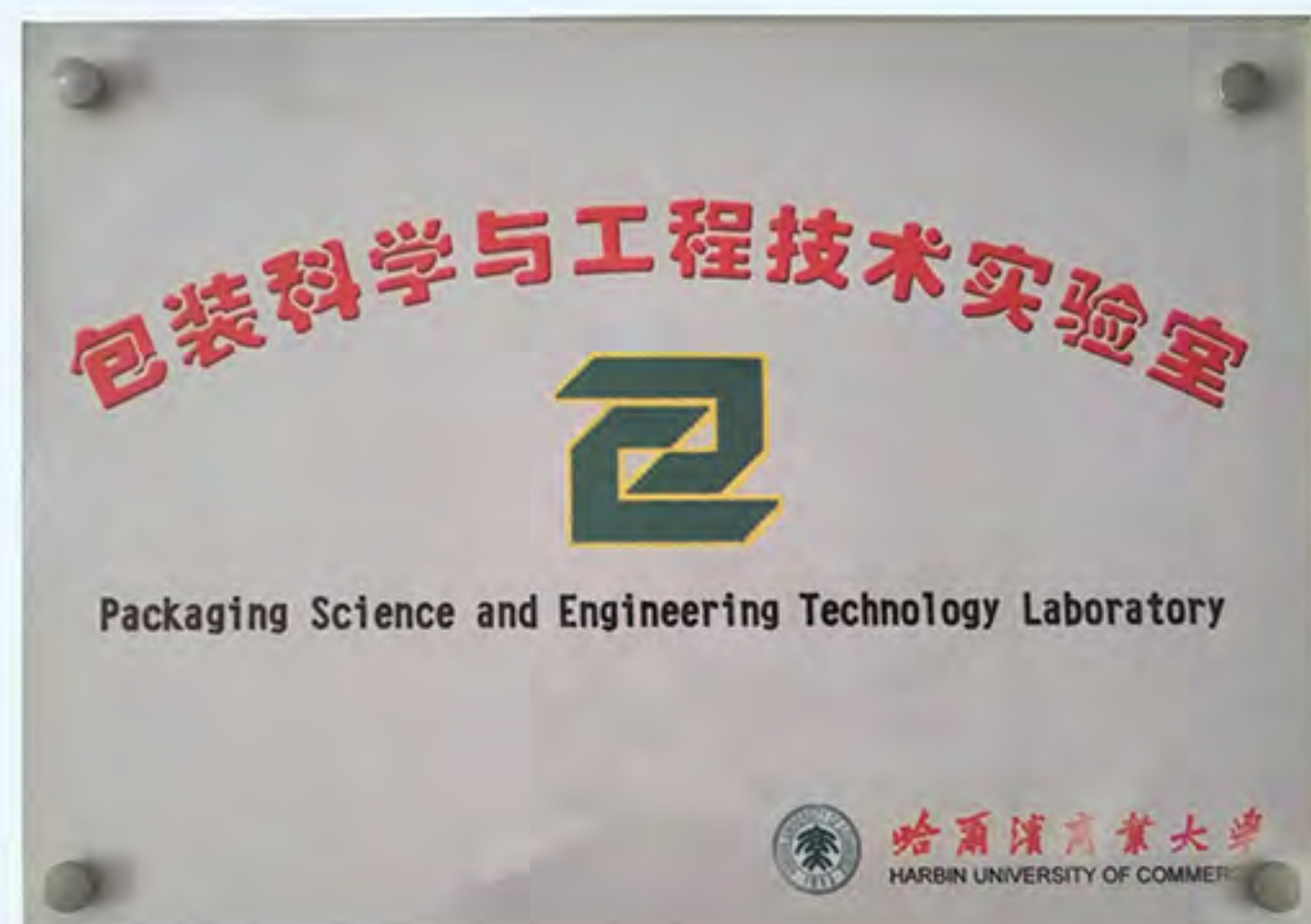

学院省级高校实验室



学院省级实验示范中心





学院研制全国第一台自动饺子机及重要科研获奖

### ★印刷工程（硕士学位授予权）

培养掌握自然科学、印刷工程领域基础知识，掌握图文信息处理及印刷工程的专业知识与专业技能，具备印刷工艺设计、生产实施、科学研究及经营管理的专业能力，能够在印刷及相关传媒领域从事生产管理、技术开发、科学研究等工作，具有较强创新精神、创业能力的高应用型、复合型高级专业人才。

**专业主干课：**信息采集与输出、印刷化学、印刷色彩学、纸张油墨及印刷适性、印前处理原理与技术、印刷原理与工艺、印刷机械、印刷图像处理、信息记录材料、显示材料与材料、多媒体及网络出版、数字印刷原理等。

**就业去向：**康师傅集团秉信纸业、康师傅集团顶正包材有限公司、虎彩集团、中山中荣纸类印刷制品有限集团、广州人民印刷股份有限公司、上海宝钢包装印刷股份有限公司、亚龙纸制品有限公司、天津长荣印刷设备股份有限公司、沈阳造币有限公司、青岛海尔丰采印刷有限公司、深圳九星印刷包装集团有限公司、北大方正集团、深圳中华商务安全印务股份有限公司、黑龙江出版集团有限公司、哈尔滨制药总厂等。

### ★机器人工程（硕士学位授予权）

培养具备机械、电子、控制等学科基础知识，掌握现代机器人设计、控制、系统集成及应用等专业技能，能在机器

人以及机械工程、自动化等领域从事机器人设计与系统集成、技术开发、科学研究、生产管理等工作，具有较强创新精神、创业能力的高应用型、复合型高级专业人才。

**专业主干课：**工程力学、机械设计基础、机械制造工程基础、机械工程控制基础、模拟与数字电子技术、信号与系统、数字信号处理、C程序设计、机电传动控制、智能控制、机器视觉技术、机器人控制技术、工业机器人技术。

**就业去向：**ABB机器人有限公司、FANUC机器人有限公司、哈工大机器人集团有限公司、浙江钱江机器人有限公司、哈尔滨博实自动化有限公司、哈尔滨瑞博特机器人有限公司、科沃斯机器人科技（苏州）有限公司、海尔集团、格力集团、美的集团、台达集团等。



学院学生赴荷兰英荷大学交流学习





# 计算机与信息工程学院

JI SUAN JI YU XIN XI GONG CHENG XUE YUAN



★硕士学位点：计算机应用技术、信号与信息处理、电子商务、管理科学与工程学术型硕士学位点

★博士学位点：电子商务

★博士后科研工作站：东北亚服务外包研究中心博士后科研工作站

★省级重点专业：电子信息工程、电子商务

★省级教学成果奖：3项

★领军人才梯队：黑龙江省电子商务领军人才梯队

★重点实验室：黑龙江省电子商务与信息处理重点实验室

★教育部产学合作协同育人专项：专业共建1项（软件工程），教学内容和课程体系改革1项、实验条件建设2项、校外实践基地建设1项

★实习基地：与中软国际、达内集团、尚观科技、九洲电气、工大软件等近20家国内、省内知名IT企业共建了实习

基地

★师资队伍：拥有一支师德高尚、业务精湛、结构合理、充满活力的高素质专业化教师队伍，教授16人，副教授49人，讲师33人；博士生导师6人，硕士生导师43人

★“双创”活动：电子设计制作、EDA实践、电子设计竞赛、程序设计竞赛、“挑战杯”创新创业竞赛、大学生创新创业项目等校园“双创”活动，充分满足了学生自主学习、合作学习、研究性学习的需求，为学子们展示才能和才干提供了平台

★校园文化：学校及学院的80余个学生社团和每年一度的科技文化节、体育文化节、迎新晚会等形式多样的文体活动为学子们展示青春风采提供了广阔舞台，营造了高品位的校园文化

★就业率：学院高度重视就业工作，就业指导与服务贯



教育部产学协同育人项目签约仪式





本科教学工作审核评估



本科教学工作审核评估

穿始终，年均召开校园招聘会300余场。近三年，我院毕业生平均就业率95%，专业对口率84%

★优秀校友：

雷齐，1961年毕业生，1988年7月被授予大校军衔，1993年7月被授予少将军衔。历任第26集团军政治部主任，烟台警备区政治委员兼烟台预备役师政治委员，中共烟台市委常委，山东省军区副政治委员。

李学伟，1982年毕业生，现任北京联合大学校长、党委副书记，理学博士、教授、博导；国家基金委、国家重点软科学研究、教育部基金、国务院学位办管理科学与工程学科评审专家。历任铁道部经济规划研究院助理研究员，深圳凯利工业公司副总工程师，西南交通大学科研处副处长、科技园办公室副主任，北方交通大学经管学院信管系副主任，北京交通大学科技处副处长、处长、副校长。

顾力栩，1989年毕业生，上海交通大学生物医学工程学院教授，上海交通大学Med-X研究院教授，博士生导师。承担多项973、863、国家自然科学基金等科研项目。获得第十七届世界计算机辅助放射医学和手术医学大会CARS2003最佳论文奖。

李岩山，2002年毕业生，任职于深圳大学ATR国防科技重点实验室，博士研究生导师。主持国家自然科学基金、总装国防项目多项，获发明专利授权多项。

谢兮煜，2003年毕业生，大视科技执行总裁。

孙珂，2004年毕业生，博士，现任百度AI技术平台体系（AIG）自然语言处理部（NLP）主任架构师、百度UNIT技术负责人。

徐岳松，2007年毕业生，电子商务专业，现任金辉江海物流股份有限公司/宁波船货网信息科技股份有限公司事业部总经理。

华成裕，2012年毕业生，信息管理与信息系统专业，现任阿里巴巴高级开发工程师。

鲁柯宏，2014年毕业生，首钢基金创业公社投资发展有限公司公司高管。

王永华，2015年毕业生，电子信息工程专业，海纳时代影业创始人，现任总经理。

魏学东，2016年毕业生，计算机科学与技术专业，山西童域科技有限公司总经理。

王如意，2017年毕业生，软件工程专业一班，现任北京途家网总部研发工程师。

凌玲，2018年毕业生，计算机科学与技术专业，现就职于今日头条。

★毕业生就业单位

中兴通讯股份有限公司、华为技术有限公司、海尔集团、亿阳信通股份有限公司、TIBCO Software Inc、亚信联创科技（中国）有限公司、北京中软国际信息技术有限公司、北京微梦创科网络技术有限公司（新浪微博）、北京红孩子互联科技有限公司（苏宁易购）、上海普华科技发展有限公司、上海启明软件股份有限公司、深圳市中兴软件有限责任公司、南京迈特望科技有限公司、中国人民银行、中国农业银行、招商银行、中国建设银行。

## 招生专业介绍

### ★电子信息工程（省级重点专业，有硕士学位点、硕士研究生推免权）

该专业为省级重点专业，培养掌握电子与通信系统中的信息获取、处理与传输技术，能从事电子信息系统研究、设计、开发的具有创新意识、创业精神和实践能力的应用型、复合型高级工程技术人才。

**专业主干课：**感测技术、无线传感器网络技术、射频识别技术与应用、单片机原理及应用、组态控制技术、DSP技术与





评估专家考察省级重点实验室

应用、片上可编程逻辑系统、移动通信、嵌入式系统、嵌入式软件等。

**就业去向:** 毕业生可在电子信息企业、科研院所及政府机关从事研究、设计、制造、管理、商务等工作。在全国各大高校薪酬排行榜中,该专业屡进前十。就业单位包括:通信公司(如中兴通讯股份有限公司、华为技术有限公司等)、电器公司(如海尔集团、创维集团等)、IT公司(如联想集团、三维通信股份有限公司、软通动力信息系统服务有限公司等)等。

### ★ 计算机科学与技术 (有硕士学位点、硕士研究生推免权)

该专业培养掌握自然科学知识以及计算机科学与技术领域的基本理论、专业知识和基本方法,具有初步的计算机科学与技术领域科学研究与开发能力以及基本的实践开发经验和项目组织的能力,能够从事商业智能系统、移动互联网、嵌入式系统设计、开发和应用等工作,具有创新意识、创业精神和实践能力的应用型高级工程技术人才。

**专业主干课:** 集合论与图论、近世代数与数理逻辑、数据结构与算法、数字逻辑、计算机组成原理、汇编与接口技术、操作系统、计算机网络、数据库原理、网站前端页面设计、Linux系统、JavaEE编程技术、Python程序设计、UML建模技术、软件工程、人工智能导论、计算机科学与技术领域的复杂工程问题实训等。

**就业去向:** 毕业生可在科研部门、教育机构、技术和行政管理部门、金融税务机构及其它企事业单位从事计算机科学与技术领域的教学、科学研究、管理、开发与应用工作。就业单位有大型国有银行(如工商银行、建设银行、农业银行等)、国家或地方税务局、联通、移动通信,以及网络技术有限公司、

云信息技术有限公司、中科软、中软国际、达内科技、字节跳动、新浪网、东软集团等研发与技术应用部门。工作地点遍布北京、天津、上海、杭州、深圳、厦门、沈阳、大连、哈尔滨以及其它一些大中型城市。

### ★ 电子商务 (省级重点专业、博士学位点、硕士学位点、硕士研究生推免权)

该专业为省级重点专业,培养掌握电子商务、计算机科学与技术等领域的基本理论、专业知识和基本方法,具有跟踪新理论、新知识、新技术的能力,能够从事移动电子商务、网上银行与支付、大数据存储与挖掘设计、开发和应用等工作,具有创新意识、创业精神和实践能力的应用型、复合型高级专门人才。

**专业主干课:** 电子商务数学模型、网络经济学、PHP开发技术、Oracle数据库、网上银行与支付、电子商务与现代物流、决策支持系统、数据分析与挖掘、移动电子商务、客户关系管理等。

**就业去向:** 毕业生可在政府、科研部门、教育机构、国有企业等管理部门以及企事业单位的各类电子商务信息中心从事电子商务开发及应用、电子商务运营与管理、信息管理及信息咨询、信息系统建设和管理、电子商务数据分析等方面的工作。就业单位如阿里巴巴、京东等电子商务知名企业;市县级电子商务行政管理部门;高等院校、职业技术学院;银行、邮政等国有单位;移动、联通、电信等通讯行业。



### ★软件工程（教育部产学协同育人共建专业、硕士学位点、硕士研究生推免权）

该专业为教育部产学协同育人共建专业，培养掌握软件工程、计算机科学与技术等领域的基本理论、专业知识和基本方法，具有软件开发能力以及软件开发实践的初步经验和项目组织的基本能力，能从事商业智能软件、商业信息管理软件、嵌入式软件设计、开发和应用等工作，具有创新意识、创业精神和实践能力的应用型、复合型高级工程技术人才。

**专业主干课：**Java程序设计、软件工程、Java Script程序设计、Oracle数据库、大数据存储、大数据挖掘、嵌入式软件、应用系统模拟、实训基础1(Java)、实训基础2(.NET)等。

**就业去向：**毕业生就业的主要去向是IT企业以及以IT作为核心技术支撑的其他行业，也可在科研部门、高校、企事业单位从事软件系统的设计、研究、开发、维护等工作。就业单位主要以开发软件的技术公司为主，如用友软件股份有限公司、大唐软件技术股份有限公司、上海启明软件股份有限公司、亿阳信通股份有限公司、南京迈特望科技有限公司；另外一部分同学进入金融机构，如中国农业银行、招商银行、中国建设银行等。

### ★数据科学与大数据技术（有硕士研究生推免权）

该专业培养具有数据科学、信息科学和管理科学基础知识



大学生“双创”活动

与基本技能，掌握数据科学与大数据技术所需的计算机、数学、统计等基本理论和基本知识，熟练掌握大数据采集、存储、处理、分析挖掘、人工智能等技术，具备大数据工程项目的系统集成能力、应用软件设计和开发能力，具有一定的大数据科学研究基础及数据科学家岗位的基本能力与素质，能够适应经济社会发展需要的应用型、复合型高级专门人才。

**专业主干课：**高等数学、线性代数、概率与数理统计、离散数学、最优化理论与方法、统计学、数据结构、大数据算法、数据分析、数据仓库与数据挖掘、大数据存储与检索、人工智能、分布式与Hadoop技术等。

**就业去向：**毕业后能从事各行业大数据分析、处理、服务、开发，大数据系统集成与管理维护等各方面工作，亦可从事大数据研究、咨询、教育培训等工作。



毕业实习





# 能源与建筑工程学院

NENG YUAN YU JIAN ZHU GONG CHENG XUE YUAN



★动力工程及工程热物理一级学科  
硕士学位授权点

★管理科学与工程硕士学位授权点

★工程硕士（动力工程）专业学位  
硕士点

★制冷及低温工程省级领军人才梯队

★能源与动力工程省级重点专业

★工程管理省级重点专业

★省级精品课程1门——流体力学  
泵与风机

★省级研究生培养创新基地

★省级实验教学示范中心——热能  
工程实验中心

★教师队伍优良，60%以上的专任  
教师具有博士学位，国家级常务理事、  
理事、省级副会长、常务理事等多人，  
多人获得省级以上教学、科研奖励

★实习基地

多个大型企业的联合研发基地：三  
洋冷链有限公司、大连冰山集团、烟台  
冰轮集团、海南核电有限公司、哈尔滨  
空调股份有限公司、航天科工风华有限  
公司等。

★学院开设资料室，有大量专业期  
刊资料供师生学习

★国际合作与学术交流情况：学院  
学术气氛浓厚，校际交流活跃，先后与  
东京海洋大学、日本熊本大学、荷兰英  
荷大学等开展本科生、研究生联合培养



学院主办国际学术会议

和学术交流、邀请了多位知名学者来我院讲学，邀请澳大利亚、日本、荷兰等国家的专家学者和留学生来我院讲学、交流、学习，建立了合作关系

★学院一直保持较高的就业率。2015年就业率90.26%，2016年就业率93.86%，2017年就业率92.72%，2018年就业率92.72%

★毕业生就业用人单位

大连冰山集团，烟台冰轮集团，青岛海尔，珠海格力，佛山美的，上海开利，北京内贸设计研究院，荏原集团，麦克维尔，大连冷冻机，大连冰山菱设速冻，三洋冷链有限公司，松下压缩机有限公司，大连BAC有限公司，志高空调，TCL集团，哈空调，广核集团，哈电站集团，黑龙江火电集团等。中石油成品油销售公司，中石化成品油销售公司，中石油管道局，大庆石油管理局，大庆石化公司、胜利油田，辽河油田、大港油田、沿海码头原油，中建五局工业设备安装有限公司，中建三局总承包公司，中建三局第一、二、三建设工程有限责任公司，中国建筑第五工程局，中国建筑第七工程局，中国建筑第八工程局，中建一局集团安装工程有限公司，中国南方航空工业（集团）有限公司，中国核工业集团，葛洲坝集团，中国建筑第二工程局有限公司，中铁二十二局，中铁十二局，中铁建工，北京建工集团，恒大地产，中海地产，万达集团，大商集团，黑龙江省建工集团，大连建工集团，哈五建等。



## 招生专业介绍

★能源与动力工程（省级重点专业、一级学科硕士学位授予权、省级实验教学示范中心、省级领军人才梯队、省级教学名师）

培养适应21世纪经济建设和社会发展需要的，热爱祖国、有强烈社会责任感，具备热能工程、传热学、流体力学、工程热力学、制冷原理等方面基础知识和基本理论，能在国民经济各部门从事制冷及低温工程、空调工程、能源动力、人工环境、新能源等方面的研究开发、工程设计、制造、运行、管理实践研究和安装、开发、营销等方面工作，基础扎实、知识面宽、综合素质高，有创新能力，实践能力和创业精神的复合型、应用型高级工程技术人才。

**专业主干课：**工程力学、机械设计基础、电工与电子技术、工程热力学、流体力学、传热学、制冷工艺设计、制冷装置自动控制、制冷原理与设备、空气调节、制冷压缩机、食品冷冻工艺学、冷库建筑、溴化锂吸收式制冷技术等。

**就业去向：**能源动力领域的设计研究单位、大型中外制冷空调企业及政府行业管理部门等与行业相关的单位。如：大连冰山集团、烟台冰轮集团、青岛海尔、珠海格力、佛山美的、上海开利、北京内贸设计研究院、荏原集团、麦克维尔、特灵、大连冷冻机、大连冰山菱设速冻、松下冷链有限公司、松下压缩机有限公司、松下冷机有限公司、大连BAC有限公司、志高空调、TCL集团、哈空调、广核集团、哈电站集团、黑龙江火电集团等。

### ★土木工程

培养具备面向国家建设需要，适应科技进步，德智体全面发展，掌握土木工程学科的相关原理和知识，获得工程师良好



热能工程省级实验教学示范中心实验室

训练，基础理论扎实、专业知识宽厚、实践能力突出，能在房屋建筑、地下建筑(含矿井建筑)、道路、隧道、桥梁建筑、水电站和地基处理等领域从事规划、设计、施工、管理和研究工作，具有继续学习能力、创新能力、组织协调能力、团队精神和国际视野的高级专门人才。

**专业主干课：**理论力学、材料力学、结构力学、流体力学、土木工程材料、测量学、房屋建筑学、混凝土结构、砌体结构、钢结构、土力学与基础工程、土木工程施工、工程造价及管理。

**就业去向：**主要就业方向为设计院、大型施工单位、房地产开发公司、监理企业、政府行业管理部门等与行业相关的单位。如中国建筑股份有限公司、中国中铁股份有限公司、中国铁建股份有限公司、黑龙江省建工集团、北京建工集团、上海建工集团、葛洲坝集团、中国核工业集团、恒大地产、中海地产、万达集团、大商集团、大连建工集团、哈尔滨五建工程有限公司、哈尔滨市建筑设计院等。



学院学生获中国制冷空调行业大学生科技竞赛（东北赛区）一等奖



学院与荷兰英荷大学交换生项目





### ★工程管理（省级重点专业、硕士学位授予权）

培养掌握土木工程、房地产经济管理领域的基础知识和基本理论，掌握现代管理科学的方法和手段，具有建设工程管理的专业知识和基本能力，能在工程建设领域从事项目过程管理工作，能从事房地产开发、经营、估价，土木工程、安装工程施工、概预算等业务工作。培养基础扎实、知识面宽、综合素质高，具有创新能力、实践能力和创业精神的复合型高级管理人才。同时具备解决实际问题的能力，熟悉本领域学术前沿及动态，了解中国房地产业和建筑业发展环境与条件，熟悉房地产业和土木工程经济政策和法规，具有从事经济研究、决策咨询和经营管理等实际工作能力。学生毕业后可在建设单位、建筑施工企业、工程咨询单位、工程建设监理公司、房地产估价公司、房地产开发公司、房地产经纪公司、投资与金融企业以及政府等有关部门从事工程管理、建设项目咨询、房地产开发与经营等工作，也可在教学、科研单位从事教学和科研工作。

**专业主干课：**房地产经济学、房屋建筑学、工程项目管理、工程估价、工程经济学、房地产市场、工程法律合同、房地产开发与经营、房地产估价、工程力学、工程结构、管理学、西方经济学、统计学、运筹学、财务管理等。

**就业去向：**房地产开发企业，如：恒大地产、万科集团、万达集团、绿城房地产、建发房产、中海地产、远大地产、融创中国；项目咨询机构，如：国信达估价、中辰工程咨询有限公司、中国国际工程咨询有限公司、鸿坤集团；房地产经纪公司，如：世联地产、天津顺驰置业有限公司、中原地产有限公司、北京链家房地产经纪有限公司；施工及监理单位，如：中建一局集团工程有限公司、中国建筑第二工程局有限公司、中建三局总承包公司、中建三局第一、二、三建设工程有限责任公司、中国建筑第五工程局、中建五局工业设备安装有限公司、中国建筑第七工程局、中国建筑第八工程局、北京建工集团、中国南方航空工业（集团）有限公司、中国核工业集团、葛洲坝集团、中铁二十二局、中铁十二局、中铁建工、大商集团、黑龙江省建工集团、哈五建等；各级政府机关部门，如各省市建委、房产局，各级行业学会协会等。

### ★建筑环境与能源应用工程

培养德智体美劳全面发展，适应经济社会发展需要，具有土木工程、能源与动力工程学科的基础知识和基本理论，具备建筑环境与能源应用工程的专业知识和基本能力，能从事室内环境设备系统及建筑公共设施系统方面的安装设计、施工、调试、运行管理、科研与教学等工作，具有创新意识、创业精神的高素质应用型、复合型的高级工程技术人才。毕业生可在生产企业以及科研、教育、行政管理等部门从事本专业的技术研发、生产管理、科学研究和教学等工作。

**专业主干课：**工程热力学、传热学、工程流体力学、机械设计基础、电子与电工学、制冷技术、建筑环境学、热质交换原理与设备、空调工程、供热工程、通风工程等。

**就业去向：**暖通空调相关领域的设计研究院与销售研发企业，如哈尔滨工业大学建筑设计研究院、大连冰山集团、烟台冰轮集团、青岛海尔、广东珠海格力、广东佛山美的、上海开利、北京内贸设计研究院、荏原集团、麦克维尔、大连冷冻机有限公司、大连冰山菱设速冻、三洋冷链有限公司、松下压缩机有



运动会

限公司、大连BAC有限公司、志高空调、TCL集团、哈空调、哈电站集团、黑龙江火电集团、杭州锅炉有限公司等。

### ★油气储运工程

本专业结合行业特点，培养适应21世纪科学技术发展与社会进步需要的、具备油气储运工程相关方面知识，能在油气储运工程及相关领域、交通运输规划与设计等部门从事油气储运工程的规划、勘查设计、施工项目管理和研究、油气应用和营销管理等工作的应用型、复合型高级工程技术人才。

**专业主干课：**工程制图、工程力学、普通化学、工程流体力学、工程热力学、传热学、电工与电子技术、单片机系统设计、泵与压缩机、石油商品学、油气管道设计与管理、油库设计与管理、油罐设计与管理、油气储运安全技术与管理、油气储运工程施工、油库自动化技术等。

**就业去向：**油气储运相关领域的单位，中石化、中石油、中海油和中航油所属的分公司，包括管道局和石油仓储销售公司；胜利油田、大庆石油管理局、大庆石化公司、辽河油田和大港油田等大型油田；沿海码头原油、成品油气、LNG储运公司；合资民营的石油化工类企业；石油贸易公司；航空油料公司；石化研究院、石油化工类和规划建筑类设计院；高等院校；政府机关的交通运输管理规划部门；现代物流管理部门；省、市规划建筑设计院等；IT企业等单位。





# 旅游烹饪学院

LV YOU PENG REN XUE YUAN

- ★ 旅游管理二级学科博士学位授权点
- ★ 旅游管理二级学科硕士学位授权点
- ★ 旅游管理专业学位硕士点
- ★ 烹饪科学二级学科硕士学位授权点
- ★ 国家级专业综合改革试点——旅游管理
- ★ 国家级精品视频公开课1个——科学烹饪
- ★ 省级精品课程1门——旅游学概论
- ★ 省级领军人才梯队1个——旅游管理
- ★ 省级旅游实验实践教学示范中心——校内实习实践教学基地商大酒店
- ★ 商务部援外项目发展中国家旅游与酒店管理硕士培养基地
- ★ 教师队伍优良，50%以上的专任教师具有博士学位，协会会长、副会长、常务理事等多人，多人获得省级以上教学、科研奖励
- ★ 国务院特殊津贴专家1人
- ★ 实习基地——上海迪斯尼主题乐园、杭州西溪湿地、杭州宋城集团、万豪国际酒店集团、万达酒店集团、香格里拉酒店集团、凯悦酒店集团、洲际酒店集团
- ★ 开展一系列校园文化活动
- ★ 学院开设资料室，有大量期刊资料供师生学习
- ★ 近三年学生就业率90%以上

## 招生专业介绍

- ★ 旅游管理（国家级专业综合改革试点、硕士学位授予权、专业学位硕士点）

本专业是国家级专业综合改革试点专业，培养掌握经济学、管理学的基础理论与基本知识，掌握旅游企业经营管理、旅游资源开发、旅游项目规划与产品开发等专业知识，具备旅游企业经营管理、旅游开发等基本能力，具有较强创新精神、创业能力的高素质应用型、复合型高级专门人才。

**专业主干课：**管理学原理、微观经济学、宏观经济学、统计学、会计学、旅游学概论、旅游经济学、旅游规划与开发、旅游业市场营销、旅游消费者行为、旅行社经营与管理、饭店管理学、导游实务、旅游目的地管理、旅游接待业、旅游业人力资源管理、旅游法规、旅游商务英语等。

**就业去向：**各大风景名胜区、主题乐园等旅游景区，如上海迪斯尼主题乐园度假区、云南西双版纳度假区等；各类旅游网络平台，如搜狐旅游、携程网等；各类旅游研究、旅游教育事业单位，如黑龙江省地质研究院地质公园研究所、哈尔滨第二职业技术中学等；各类大中型中高端旅游酒店集团高星级酒店，如万豪国际酒店集团，万达酒店集团，香格里拉酒店集团，凯悦酒店集团，洲际酒店集团等；其他各级旅游管理行政机构，如黑龙江省旅游局、哈尔滨市旅游局等各地市县旅游局等。



学生参加哈尔滨第24届世界大学生冬季运动会实践活动





### ★烹饪与营养教育（硕士学位授予权点）

培养具有烹饪科学、营养与食品、烹饪专业教育的基础理论，熟练掌握烹饪工艺技能、营养卫生和餐饮管理等专业知识的应用型、复合型高级专门人才。能够熟练应用美食造型设计、菜肴创新设计、创业菜点设计、菜肴影像技术、厨房设计与生产管理、中央厨房产品设计与生产管理、营养餐开发等专业基本能力。毕业后从事各类餐饮企业的生产和管理工作；可从事中、高等烹饪院校教学与研究工作；可从事企事业单位膳食管理工作；可从事饮食营养评价、餐饮产品研发和质量控制的相关工作。

**专业主干课：**烹饪原料学、中餐烹饪工艺学、西餐烹饪工艺学、面点工艺学、中国饮食文化、饮食营养学、食品安全学、餐饮企业管理、现代厨房管理、教育学、教育心理学、烹饪教学法、营养餐设计与实践、食疗与药膳制作工艺、食品理化分析、美食造型与菜肴摄影技术等。

**就业去向：**北京眉州东坡餐饮管理集团、沈阳满盛餐饮集团、杭州福朋喜来登酒店、杭州开元森泊酒店、哈尔滨万达嘉华酒店、哈尔滨香格里拉大饭店等餐饮和酒店集团工作；扬州大学、河南科技学院、韩山师范学院、上海旅游高等专科学校、哈尔滨第二职业中学、哈尔滨现代技术学校、东莞市职业技术中心学校等大、中专院校的教学研究工作；哈尔滨工业大学、哈尔滨工程大学、黑龙江大学等院校的膳食管理工作；黑龙江省悦膳餐饮管理有限公司、全民营养健康产业科技（北京）股份公司等饮食营养企业的产品研发与管理工作；中国烹饪协会、黑龙江省龙菜产业协会、黑龙江省餐饮科学学会等社会团体的相关工作；部分学生自主创业。

### ★酒店管理

培养掌握经济学、管理学的基础知识和基本理论，掌握酒店投资、酒店运营、酒店集团连锁经营等专业知识，具有国际品牌酒店的运营管理能力，具有较强创新精神、国际视野的高素质应用型、复合型高级专门人才。

**专业主干课：**酒店业通论、酒店品牌管理、酒店服务管理、酒店市场营销、酒店人力资源管理、前厅与客房管理、酒店质量管理、餐饮管理、酒店商务英语等。

**就业去向：**国际一线酒店集团，如万豪集团、洲际酒店集团、凯悦集团、希尔顿集团等；国内一线酒店集团，如万达集团、锦江集团；国内大型房地产企业，如万科集团、华润集团；国际知名旅游企业，如上海迪斯尼主题乐园度假区；知名互联网企业，如携程网、同程旅游、美团网；酒店管理公司，包括项目管理、品牌运营；酒店咨询和研究机构；酒店类新媒体，如微博、点评网站。



学院实习实践教学基地——商大酒店



2008年北京奥运会志愿者签名仪式



2010年世博会志愿者出征仪式



2014年中俄大学生烹饪技能大赛



2017年俄语国家酒店管理与开发研修班开班仪式





# 法学院

FA XUE YUAN

★哈尔滨商业大学法学院前身法律系，1994年开始招收经济法专业本科生，1999年调整为法学专业，2003年成立法学院，2004年开始招收社会工作专业本科生

★学院始终以学科建设为龙头，坚持以人才培养为核心工作，大力加强“双师型”教师队伍建设。专任教师队伍优良，具有博士学位和在读博士教师达60%，博士生导师3人，硕士生导师27人

★教师具有丰富的实践经验，“双师型”教师达90%以上

- ★省级教学成果一等奖2项
- ★省社会科学优秀成果奖一等奖3项
- ★法学一级学科硕士学位授予权，设有民商法学、法理学和经济法学等二级硕士学位授权点
- ★法律硕士专业学位授予权
- ★省级重点学科1个——民商法学
- ★省级精品课程2门——法理学、经济法
- ★省级领军人才梯队1个——民商法学

- ★法学院受聘为黑龙江省人民政府法律顾问单位
- ★法学院受聘为哈尔滨市工商联法律顾问单位
- ★学院设有图书资料室，拥有大量学术期刊资料供师生使用
- ★学院一直保持较高的就业率

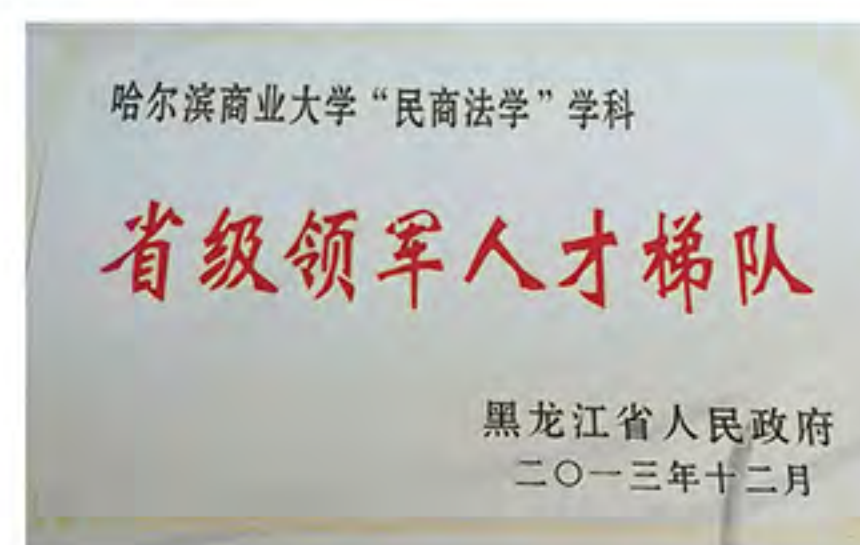

省级领军人才梯队



双师型教师服务社会能力得到社会认可



学院教学观摩示范课

## 中国商业法研究会·新时代商业发展与商业法治创新研讨会 2018.5.28·哈尔滨



学院举办学术研讨会





## 招生专业介绍

### ★法学（拥有硕士学位授予权）

培养具有运用法学理论和方法分析问题、运用法律法规解决问题的基本能力，具备将所学的法学专业理论与知识综合应用于法律专业实务之中的基本技能，具备依法执政、依法行政、公正司法、高质量法律服务能力与创新创业能力的应用型、复合型人才。

**专业主干课：**法理学、宪法学、中国法律史、刑法、民法、刑事诉讼法、民事诉讼法、行政法与行政诉讼法、国际法、法律职业伦理、商法、知识产权法、合同法、经济法、劳动与社会保障法、财税法、国际经济法、国际商事交易法、电子商务法等。

**就业去向：**国家审判机关、检察机关、司法行政机关、仲裁机构、律师事务所、各大企业法务部门等。



受援学生及家长赠送锦旗

### ★社会工作

培养具备全面的社会工作理论和技能，熟悉社会工作法规与政策，熟练掌握社会调查研究和社会工作实务方法，具备困难救助、矛盾调解、权益维护、心理辅导和行为矫治等基本技能，具备从事社会工作服务、非营利组织管理、慈善公益项目开发与管理等服务社会与管理社会的能力，具有较高理论素养、较强实践与创新能力的复合型、应用型人才。

**专业主干课：**社会工作理论、社会工作研究方法、社会工作伦理、人类行为与社会环境、社会心理学、社会工作法规与政策、个案工作、小组工作、社区工作、非营利组织管理、非营利组织项目开发与管理、社会行政等。

**就业去向：**民政、人力资源与社会保障等部门，共青团、工会、妇联、残联等社会团体，慈善公益团体、基金会等非营利组织等。



法律援助工作所获殊荣



社会工作专业学生部分荣誉证书



社会工作专业学生实施中国青基会公益项目活动



学生开展法制宣传活动





# 外语学院

WAI YU XUE YUAN

★省级精品课程1门——英语写作

★教师队伍优良，具有博士学历的专任教师10%以上，50%以上的专任教师有高级职称，多人获得省级以上科研奖励

★实习基地：哈尔滨文化旅游集团、创新谷投资公司、黑龙江华跃东方企业管理咨询有限公司、北京环球天下教育科技有限公司、黑龙江俄速通科技企业孵化器有限责任公司等

★学院开设资料室，有大量期刊资料供师生学习

★国际合作与学术交流情况：俄语专业学生三年级赴俄罗斯交换学习；教师多次公派出国访学，参加对外汉语教师项目；承办全国大学外语学术研讨会

★学院近5年的就业率一直在95%左右。2019年学生（英语专业）考研率达20%以上

★毕业生就业用人单位：各类涉外机构，如中旅国际旅行社、深圳出入境边防检查总站、广西边防总站友谊关边检、中国对外出版翻译有限公司等；各类教育机构，如黑龙江省中医药大学、牡丹江师范学院等；各大银行，如中国银行黑龙江分行、工商银行石家庄分行、中国建设银行上海市分行、广发银行哈尔滨分行等；各类相关企业，如广州蓝月亮实用有限公司、娃哈哈集团、青岛大通建设工程有限公司、中国南方航空公司、北京华联集团投资控股有限公司、美的集团、摩托罗拉系统中国有限公司、上海良友有

限公司、福建吉诺集团有限公司、深圳市万众城商业连锁有限公司、哈尔滨旅游文化公司、黑龙江银通商务有限公司、青岛海信实业股份有限公司等



学生实践活动



学生获外研社杯英语写作大赛奖项





## 招生专业介绍

### ★英语

培养掌握英语语言、文学、翻译、文化等方面的专业知识，具有较好的英语语言技能和跨文化交际能力，能够在外事、教育、经贸、文化、新闻等部门从事外事、翻译、教育、管理、研究等工作的应用型、复合型高级专门人才。

**专业主干课：**基础英语、高级英语、英语语音、英语听力、英语口语、英语写作、英语口语译、语言学导论、英语词汇学、英语文体学、语用学、修辞学、报刊选读、英国文学、美国文学、学术论文写作、英语国家社会与文化、商务英语翻译、实用英语翻译、翻译理论与实践等。

**就业方向：**各类涉外机构，如中旅国际旅行社、深圳出入境边防检查总站、广西边防总站友谊关边检等；各类教育机构，如新东方等；各大银行，如中国银行黑龙江分行、工商银行石家庄分行、中国建设银行上海市分行、广发银行哈尔滨分行等；各类相关企业，如美的集团、广州蓝月亮实用有限公司、杭州娃哈哈集团、青岛大通建设工程有限公司等。

### ★商务英语

培养掌握英语语言文学、经济学、管理学领域的基础知识和基本理论，具有国际商务、会计、国际金融、跨境电商运营、推广和客户服务等方面的专业知识，具有较好的英语语言技能和跨文化商务交际能力，能够在外事、经贸、文化、新闻等部门从事翻译和国际商务等工作，具有较强创新精神和创业能力的高素质应用型、复合型高级专门人才。

**专业主干课：**综合商务英语、商务英语视听说、商务英语阅读、高级商务英语、商务英语写作、商务英语笔译、商务英语口译、英语国家社会与文化、国际商务文化、国际商务导论、国际商法、西方经济学、管理学、国际贸易理论与实务、会计学、国际金融、商务谈判、跨境电商英语、跨境

电商营销等。

**就业方向：**各大涉外企事业单位，如政府外事部门等、中国对外出版翻译有限公司、中国银行、中国建设银行、中国南方航空公司、北京华联集团投资控股有限公司、美的集团、娃哈哈集团、摩托罗拉系统中国有限公司、上海良友有限公司、福建吉诺集团有限公司、深圳市万众城商业连锁有限公司、哈尔滨旅游文化公司、黑龙江银通商务有限公司、青岛海信实业股份有限公司等。

### ★俄语

基于“宽口径、厚基础、强能力”的人才培养理念，利用地缘优势，依托商科院校的资源优势，采用“俄语+商务”的应用型、复合型人才培养模式，培养德智体美劳全面发展，具有高度的社会责任感，具备扎实的俄语语言文学基础知识和熟练的俄语综合应用能力，具有一定的俄语商务方面基础知识和商务活动能力，适应国家社会经济发展需要，具有中国情怀和国际视野，能在文化、教育、出版、传媒机构以及政府机关等企事业单位从事与俄语相关的工作，具有创新精神、创业意识和实践能力的应用型、复合型高素质专门人才。

本专业主要采用“3+1模式（国内3年+国外1年）”系统学习俄语语言文学方面的基础知识和基本理论，接受跨学科和跨文化思维能力训练，掌握俄语听、说、读、写、译等基本技能。

**专业主干课：**基础俄语、高级俄语、俄语语法、俄语阅读、俄语视听说、俄语写作、俄汉翻译理论与实践、俄罗斯概况、俄罗斯文学史、俄语写作、学术写作与研究方法、跨文化商务交际、经贸俄语、俄语笔译（汉俄）、俄语口译（汉俄）、第二外语、Python语言程序设计、国际贸易、国际商务、跨境电子商务等。

本专业实行零起点招生，第二外语为英语，根据学生英语水平实行分级教学。

**就业方向：**政府外事部门、企事业单位、科研院所、学校、新闻媒体机构等。



学院承办全国大学外语学术研讨会



学院获商务英语实践大赛特等奖



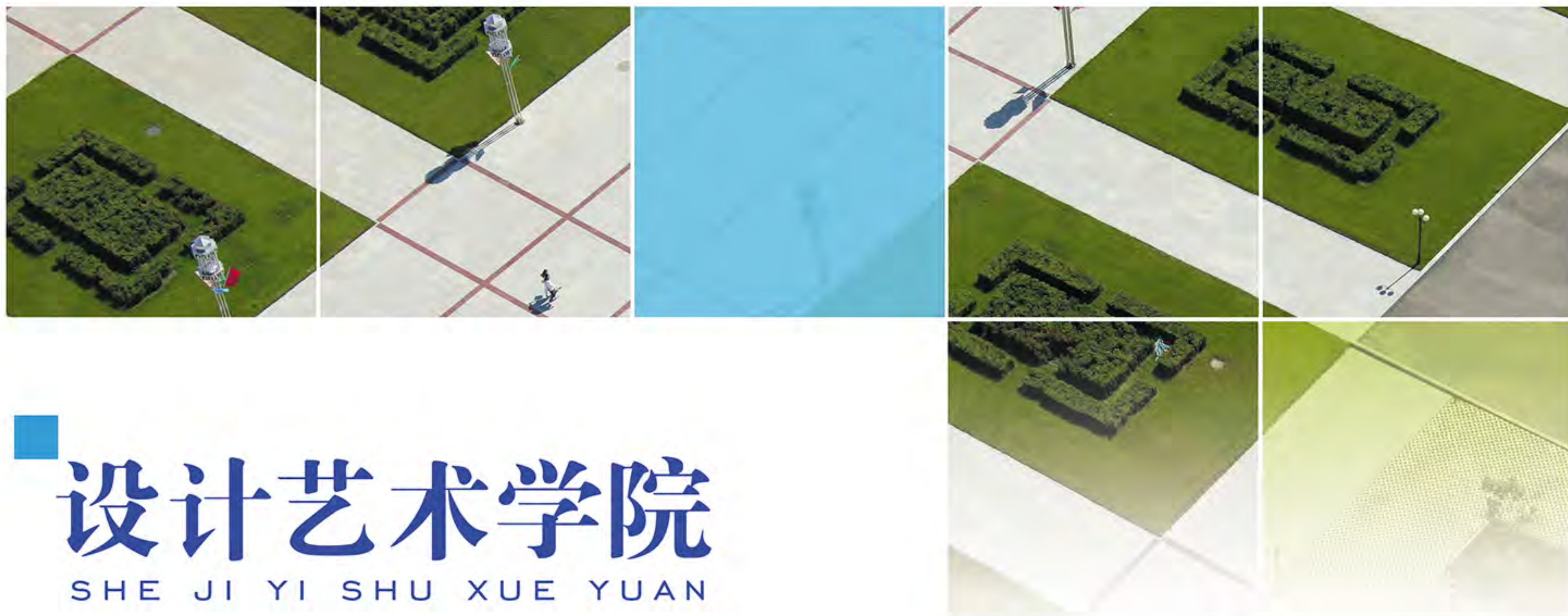

# 设计艺术学院

SHE JI YI SHU XUE YUAN

★ 哈尔滨商业大学设计艺术学院是黑龙江省高校中第一个创办以培养商业艺术设计人才为主要特色的设计学院。学院培养适应地方和行业需要、品德好、专业好、务实、创新的合格应用型、复合型设计人才。学院目前设有视觉传达设计、产品设计、环境设计及绘画4个本科专业

★ 学院现有教职工58人，专任教师47人，其中教授4人，副教授11人；具有硕士及以上学位教师44人；在读博士学位教师4人；乌克兰国家美术院荣誉院士1人；外籍教授3人、名师1人

★ 学院设有印刷实验室、模型实验室、陶艺实验室、纤维实验室、多媒体机房、画室、专业教室及艺术展厅供学生使用。学院设有环境设计工作室、文化创意产品工作室、视觉传达设计工作室、“不可里予”创意工作室、冰雪艺术研究中心、油画工作室、国家技能大师占绍林陶艺工作室、摄影艺术工作室、“Amazing”视觉设计工作室等9个专业

工作室，将教学、育人与社会服务相结合

★ 学院以培育优秀人才、服务社会为办学宗旨，着重提高学生的创新与实践能力。学院与多家写生基地、实习基地、企事业单位签订了校外实习实践基地，现有稳定的实习基地20余家，遍布北京、上海、深圳、湖南、山西等主要省市。学生就业率在95%左右，学院推荐免试研究生及毕业生考研大多被国内知名美院录取

★ 学院积极开展国际合作与学术交流，与乌克兰哈尔科夫工艺美术大学、俄罗斯伊尔库斯科克国立科技大学、俄罗斯鄂木斯克师范大学、韩国培才大学建立交流合作关系。多名学生到韩国济州国立大学、东亚大学等高校交流学习。学院曾举办中俄美术作品联展、中俄蒙韩乌五国师生作品联展、国内名家高水平展览等，常年邀请国内外著名教授、专家来院教学



学院毕业设计展



王宝成院长被授予乌克兰国家美术院荣誉院士





学院与韩国四所大学交换生推介会



乌克兰教授在学院现场教学

### ★视觉传达设计

本专业培养具有艺术学基础知识和基本理论，具有视觉传达设计领域的设计表达、造型设计、商业包装、视觉形象系统、广告设计、视觉化创意设计及其制作等方面的专业知识，具备视觉传达设计、包装设计以及生产管理等方面的基本能力，能从事视觉传达、平面媒体、数字媒体的设计、生产及相关的实用性科学研究、管理等方面工作，具有较强创新精神、创业能力的高素质应用型、复合型高级专门人才。

**专业主干课：**字体设计、标志设计、版式设计、书籍设计、视觉形象系统设计、包装设计、广告设计、数字媒体设计等。

**就业去向：**毕业生能在视觉传达设计相关部门、教育和科研机构、国家行政及事业单位从事视觉传达设计、技术开发、生产管理、科学研究和教学等工作。

### ★产品设计

本专业培养具有艺术学基础知识和基本理论，具有产品

设计领域的产品造型设计原理、设计表达、产品包装设计、产品模型设计与制作、产品策划与营销等方面的专业知识，具备产品设计、包装造型设计、产品设计系统分析、设计以及生产管理等方面的基本能力，能从事产品造型设计、产品包装设计、产品功能性技术开发、产品实用性科学研究、产品生产管理等方面的工作，具有较强创新精神、创业能力的高素质应用型、复合型高级专门人才。

**专业主干课：**人机工程学、设计材料与加工工艺、产品造型设计、创意产品设计、包装设计、产品模型设计与制作、工程制图、产品策划与营销、文化商品设计与包装、计算机辅助设计等。

**就业去向：**毕业生能在产品设计开发单位、企事业单位、教学科研部门从事以产品创新为重点的设计、管理、科研或教学工作，也能从事产品设计相关的视觉传达设计、信息设计、环境设施设计或展示设计工作。



学院艺术考察与实践





国际交流生与学院学术交流

### ★环境设计

本专业培养德智体美劳全面发展，适应经济社会发展需要，掌握艺术学、建筑学和设计学的基础知识和基本理论，具有环境设计领域基本知识、基本理论、基本方法及施工工艺等方面的专业知识，具备空间环境设计、环境规划及施工管理等方面的基本能力，基础扎实、知识面广、适应性强，具有较强创新精神、创业能力的高素质应用型、复合型高级专门人才。

**专业主干课：**环境设计原理、装饰材料与施工工艺、工程制图、人机工程学、居住环境设计、商业展示环境设计、广场景观设计、中外建筑史、计算机辅助设计、装饰材料预算等。

**就业去向：**毕业生能在环境设计相关生产企业、相关部门、教育和科研机构、国家行政及事业单位从事关于环境设计及生产管理、科学研究和教学等工作。

### ★绘画

本专业运用创新型教育模式，注重培养学生个性发展与整体素质的提高，强调学生理论与实践相结合的能力塑造，培养具有美术学绘画专业基本知识和基本理论，并具备绘画艺术创作、教学、研究等方面的能力，能在绘画领域、教育、设计、研究、出版、管理等相关单位从事工作，具有较强创新精神、创业能力的高素质应用型、复合型高级专门人才。

**专业主干课：**素描静物、色彩静物、素描人物，色彩人物、色彩风景、透视学、解剖学、中国美术史、外国美术史、综合绘画技法、壁画场景创作、油画实践与创作、版画实践与创作、当代艺术理论等。

**就业去向：**毕业生能在架上绘画、装饰绘画、版画创作销售行业、动漫 CG 行业、会展策划部门、教育和科研机构、绘画研究院、国家行政及事业单位从事绘画创作及展示管理、科学研究、教学和国际文化交流传播等工作。



学院教学成果展



学院陶艺工作室





# 基础科学学院

J I C H U K E X U E X U E Y U A N

★基础科学学院主要承担全校本科公共基础课、专业课教学科研和留学生汉语教学工作

★现有专任教师66人，其中教授8人，副教授31人；博士生导师2人，硕士生导师18人

★基础科学学院拥有新闻学、数学与应用数学、汉语言文学三个本科专业。三个专业依托学校“商科”办学优势，定位明确，特色突出，互相融合，协调发展

★新闻学专业建构“财经新闻”方向，与黑龙江省委宣传部联合共建。拥有经济思想史、财政学硕士点（与经济学院、财政与公共管理学院合办）

★数学与应用数学专业设置“大数据分析技术”“金融数学”“应用数学”3个专业方向，将数学、统计学、金融学、计算机科学等有机融合，拥有应用统计硕士点（与经济学院合办）

★汉语言文学专业着力打造“商务文秘”专业方向，融入经管类、文秘类、新闻传播类等课程，构建专博相济、固本厚基的知识结构，拥有经济思想史硕士点（与经济学院合办）

★在学校举办的历届课堂教学公开赛中获得一等奖9项、二等奖12项。近五年获得国家级、省部级课题50余项，近200篇科研论文被SCI、EI、CPCI等收录

★拥有新闻学综合实验室、摄影实验室、数据分析与计算实验室、物理实验室等，为新闻学、数学与应用数学、汉语言文学专业提供实习实践平台

★拥有全校大学生数学建模培训基地，近三年

在国际（美国）大学生数学竞赛、全国大学生数学建模竞赛中，获得国际、国家级奖励55项

★学院现已向社会输送11届本科毕业生，毕业生主要供职于政府、金融、媒体、教育等部门，从事数据分析、采编企划、教育教学等工作

★多人考取清华大学、香港中文大学、南京大学、哈尔滨工业大学、吉林大学、中国传媒大学等名校硕士研究生。近三年就业率分别为84.5%、90.07%、96.3%

## 招生专业介绍

### ★新闻学

本专业培养具备系统的新闻理论知识与技能、宽广的文化知识和深厚的人文素养、相关的经济管理方面的专业知识，熟悉我国新闻、宣传政策法规，具有创新意识、实践能力和创业精神的应用型新闻学高级专门人才。

**专业特色：**本专业建构“财经新闻”方向，依托我校经、管、法、文等学科的有力支撑，充分利用我校经、管、法、文的师资优势，合理建构财经新闻方向所需的知识结构。

通过本专业的学习与实践，学生能够了解新闻工作的方针、政策



新闻学专业课业实践作品  
维度公众号



新闻学专业课业实践作品  
自编报纸



和法规；掌握新闻学基本理论与基本知识，接受新闻传播实践的训  
练，掌握新闻采访、写作、编辑、评论、摄影等业务知识与技能，具  
备利用多种媒介从事新闻传播工作的能力。

**专业主干课：**新闻学原理、传播学原理、新闻采访与写作、新闻  
编辑、新闻评论、新闻摄影、中国新闻传播史、世界新闻传播史、新  
媒体导论、媒介伦理与法规、广播电视学概论、音视频节目制作、媒  
介经营与管理、网络传播概论、经济新闻报道、网络传播技术、中国  
古代文学、中国现当代文学、金融学、财政学、统计学、经济法。

**就业去向：**媒体、文化、教育机构以及政府机关等企事业单位。



荣获2019年国际（美国）大学生  
数学建模竞赛一等奖



大学生数学建模竞赛  
成果展示

### ★数学与应用数学

本专业设置“大数据分析技术”“金融数学”“应用数学”等3个  
专业方向，将数学、统计学、金融学、计算机科学等有机融合，依托  
经、管、理、工等学科的有力支撑，发挥“新商科”“新工科”师资  
优势，构建以数据、模型和软件为核心的知识共享平台。

通过本专业的课程学习与社会实践，学生能够掌握数学基础理论  
和基本方法，参加数学建模、数学竞赛等实践训练，掌握数据分析、  
精算技术和人工智能等专业知识与技能，利用数学方法和计算机工具  
解决实际问题。

**专业特色：**本专业设置“大数据分析技术”“金融数学”“应用  
数学”等3个专业方向，将数学、统计学、金融学、计算机科学等有机  
融合，依托经、管、理、工等学科的有力支撑，发挥“新商科”“新  
工科”师资优势，构建以数据、模型和软件为核心的知识共享平台。

通过本专业的课程学习与社会实践，学生能够掌握数学基础理论  
和基本方法，参加数学建模、数学竞赛等实践训练，掌握数据分析、  
精算技术和人工智能等专业知识与技能，利用数学方法和计算机工具  
解决实际问题。

**专业主干课：**数学分析、高等代数、常微分方程、复变函数、抽  
象代数、实变函数、概率论、数理统计、C语言、数学建模、泛函分  
析、偏微分方程、数值分析、多元统计分析、贝叶斯理论与算法、时  
间序列分析、人工智能、计量经济学、证券投资学等。

**就业去向：**信息、统计、金融、教育机构以及政府机关等企事业  
单位。

### ★汉语言文学

本专业坚持立德树人，全面发展，培养具有  
良好的人文素养和能力结构，具有汉语言文学基  
本理论、基础知识和基本技能，具有较强的审美  
能力、中文表达能力、语言文学应用能力和一定  
的跨文化交流能力。能在文化、教育、传媒机构  
以及政府机关等企事业单位从事与汉语言文字  
运用相关的工作，具有创新意识、创业精神和实  
践能力的复合型高级专门人才。

**专业特色：**适应社会经济文化发展和社会对  
人才的需求，依托我校经管法等学科优势，融合  
新闻学学科，构建专博相济、固本厚基的知识  
结构，打造“商务文秘”专业方向。

**专业主干课：**文学概论、中国古代文学、中  
国现当代文学、外国文学、语言学概论、古代汉  
语、现代汉语、写作、秘书学、美学、管理学原  
理、广告创意与文案写作、新闻业基础等。

**就业去向：**文化、教育、媒体以及政府机关  
等企事业单位。



汉语言文学专业学生安彩宁公开出版的系列小说



汉语言文学专业课业实践活动——参观萧红故居





# 体育学院

TI YU XUE YUAN

★省自然科学基金项目4项，省社科基金项目2项

★省级精品课一门

★省级教学成果一等奖1项，二等奖1项

★学校是2006年国家教育部批准的国家级高水平运动队建设学校，可招收免高考的一级运动员、运动健将和高考分数达本科录取段65%的二级运动员。招收的项目是篮球、游泳和网球项目

★学校建有先进的体育场馆设施，有游泳馆3个，体育馆3个，田径场4个（包括大型综合体育场1个），并多次接待国际和国内大型赛事

★学院先后和日本、韩国、俄罗斯、美国等国家高校体育院（部）建立友好合作关系



赴洛桑参加橄榄球技术官员培训会

## 招生专业介绍

### ★体育经济与管理

培养德、智、体、美、劳全面发展、具有较扎实的经济学、管理学和体育学理论基础，熟悉我国经济管理政策、法律法规，掌握一门外语和计算机应用技能，具有一定的社会实践能力，能够阅读本专业外文书刊，掌握文献检索、资料查询和社会调查的基本方法，具有一定的科学研究工作能力。培养能够在市场开发、体育用品企业、健身娱乐管理、体育行政与文秘、专业教学与理论研究的高级专门人才。

**专业主干课：**政治经济学、微观经济学、宏观经济学、会计学、财务管理、统计学、管理学原理、经济法、管理信息系统、市场营销学、体育社会学、体育经济学、体育产业经营与管理、体育赛事经营管理等课程。

**就业去向：**本专业是经济学、管理学、体育学相结合的交叉学科，主要为各级体育部门、企事业单位、各体运动协会、体育馆、新闻单位等培养有关产业经营和管理人才。如：云南省体育科学研究所、吉林省白山市抚松县人大常委会、中国农业银行、中国电信股份有限公司、平安银行、招商银行、北勤会计事务所、江苏华润万家超市有限公司、安徽新锦丰集团、黑龙江省龙彩科技集团有限公司、上海创远仪器技术股份有限公司、辽宁恒瑞贵金属交易所等。



体育节开幕式



橄榄球组委会为志愿者授旗



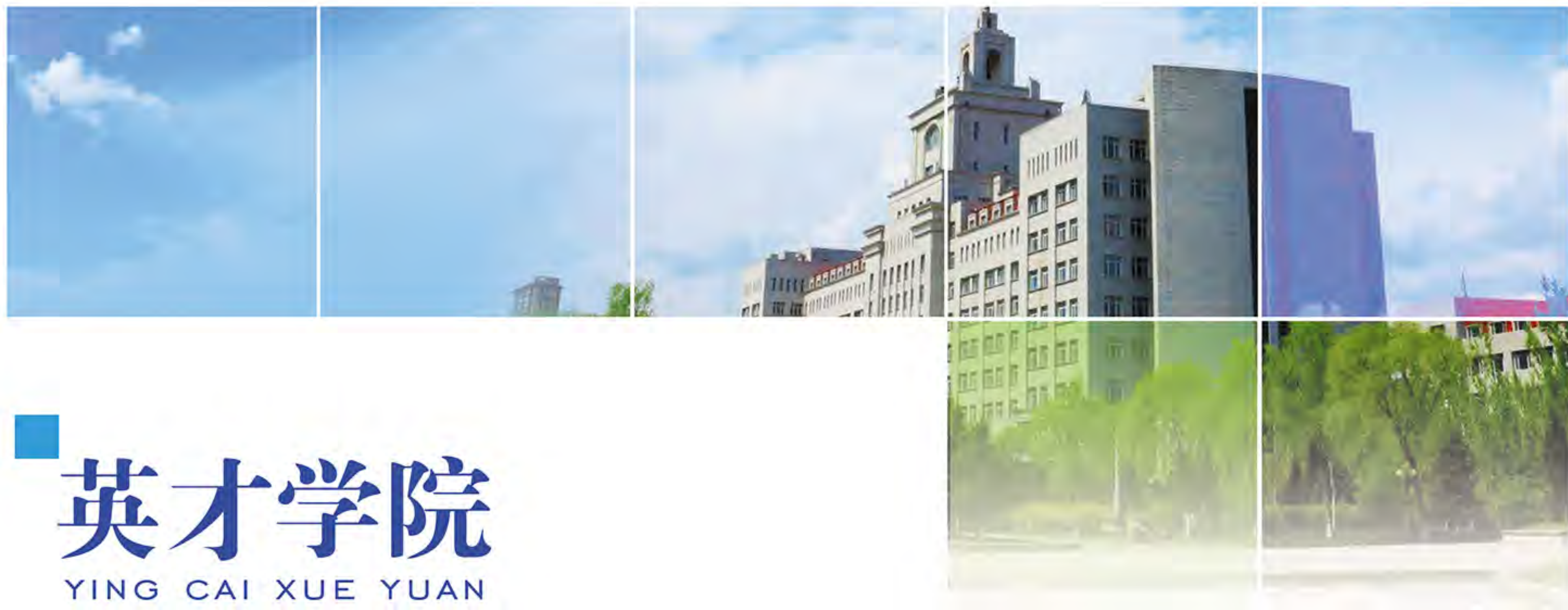

# 英才学院

YING CAI XUE YUAN

★2008年，学校成立人才培养实验班，为优秀学子搭建精英教育平台

★实验班按照经、管、工学优势特色学科大类进行招生

★2013年，随着人才培养质量的不断提升，实验班更名为英才学院

★学校制定《哈尔滨商业大学英才学院人才培养管理办法》，实行柔性化管理，营造开放和谐的学习环境，积极健康的竞争氛围

★实行个性化培养，学生可根据兴趣和爱好自主选择专业

★优选教学名师、教学新秀和青年教学能手、教授博导等高级职称、高学历、高水平教师承担教学任务，实行小班化教学

★英语实行分级教学，开展商务听说读写、BEC等级考试等训练，开设外教口语课程，夯实国际化教育平台

★实行科研导师制，充分挖掘学生科研创新潜能

★实行激励和约束机制，营造积极向上的竞争氛围

★倡导诚信教育，开展无人监考考试

★单独设立推荐免试研究生名额和各项评优评奖比例

★图书借阅享受研究生待遇

★获得第十三届“挑战杯”全国大学生课外学术科技作品竞赛交叉创新一等奖及创业大赛银奖

★获得美国数学建模竞赛一、二等奖

★获得全国大学生数学建模竞赛及数学竞赛二等奖

★获得第九届中国制冷空调行业大学生科技竞赛一等奖

★获得首届“乐研杯”全国财经高校大学生信息素养大赛一等奖

★获得全国大学生英语竞赛三等奖

★获得“外研社杯”全国英语演讲大赛三等奖

★获得全国大学生计算机设计大赛二等奖

★获得黑龙江省“五四”红旗团支部荣誉称号

★连续多年获得哈尔滨商业大学阳光体育节“精神文明单位”荣誉称号

★获得哈尔滨商业大学年度“先进基层党组织”和“先进集体”荣誉称号

★获得黑龙江省博物馆“特殊贡献志愿者团队”荣誉称号

★毕业生推免和考取了北京大学、中国科学技术大学、中国科学院大学、哈尔滨工业大学、南开大学、北京师范大学、厦门大学、山东大学、上海财经大学、中央财经大学以及美国、英国、澳大利亚、荷兰、香港等国内外著名高校攻读硕士学位

★毕业生就业用人单位：微软公司、德勤咨询（香港）有限公司、中国人民银行、天津市税务局、中国银行、中国工商银行、格力集团、兴业证券、烟台顿汉布什工业有限公司等

★学院一直保持90%以上的就业率



建院十年展



志愿者活动



“一制三化”培养模式



## 招生专业介绍

英才学院是贯彻和落实教育部、财政部《关于实施高等学校本科教学质量与教学改革工程的意见》（教高〔2007〕1号）精神，探索本科人才培养模式改革，提高优秀学生和拔尖人才培养质量而设立。学院依托学校经管工优势特色学科，实行大类招生，学生可根据兴趣和爱好自主选择专业。

★**工商管理类：**会计学专业——国家特色专业、国家综合改革试点专业、博士学位授予权、硕士学位授予权、省级重点学科、省级重点专业、省级领军人才梯队、省级教学名师（共享）

★**金融学类：**金融学专业——省级领军人才梯队、博士学位授予权、硕士学位授予权（共享）

★**机械类：**机械设计制造及其自动化专业——国家特色专业、国家综合改革试点专业、博士学位授予权、省级重点学科、省级重点专业、省级重点实验室、省级实验教学示范中心、省级领军人才梯队、省级教学名师（共享）

★**能源动力类：**能源与动力工程专业——省级重点专业、硕士学位授予权、省级实验教学示范中心、省级领军人才梯队、省级教学名师（共享）

★**药学类：**药学专业——财政部中央与地方共建高等学校专项资金资助实验室、国务院特殊津贴专家、龙江学者、省级教学名师、药理学硕士学位授予权、药剂学硕士学位授予权（共享）

★**食品科学与工程类：**食品科学与工程专业——国家特色专业、博士学位授予权、硕士学位授予权、省级重点学科、省级重点专业、省级领军人才梯队、新世纪百万人才、龙江学者（共享）  
食品质量与安全专业——硕士学位授予权

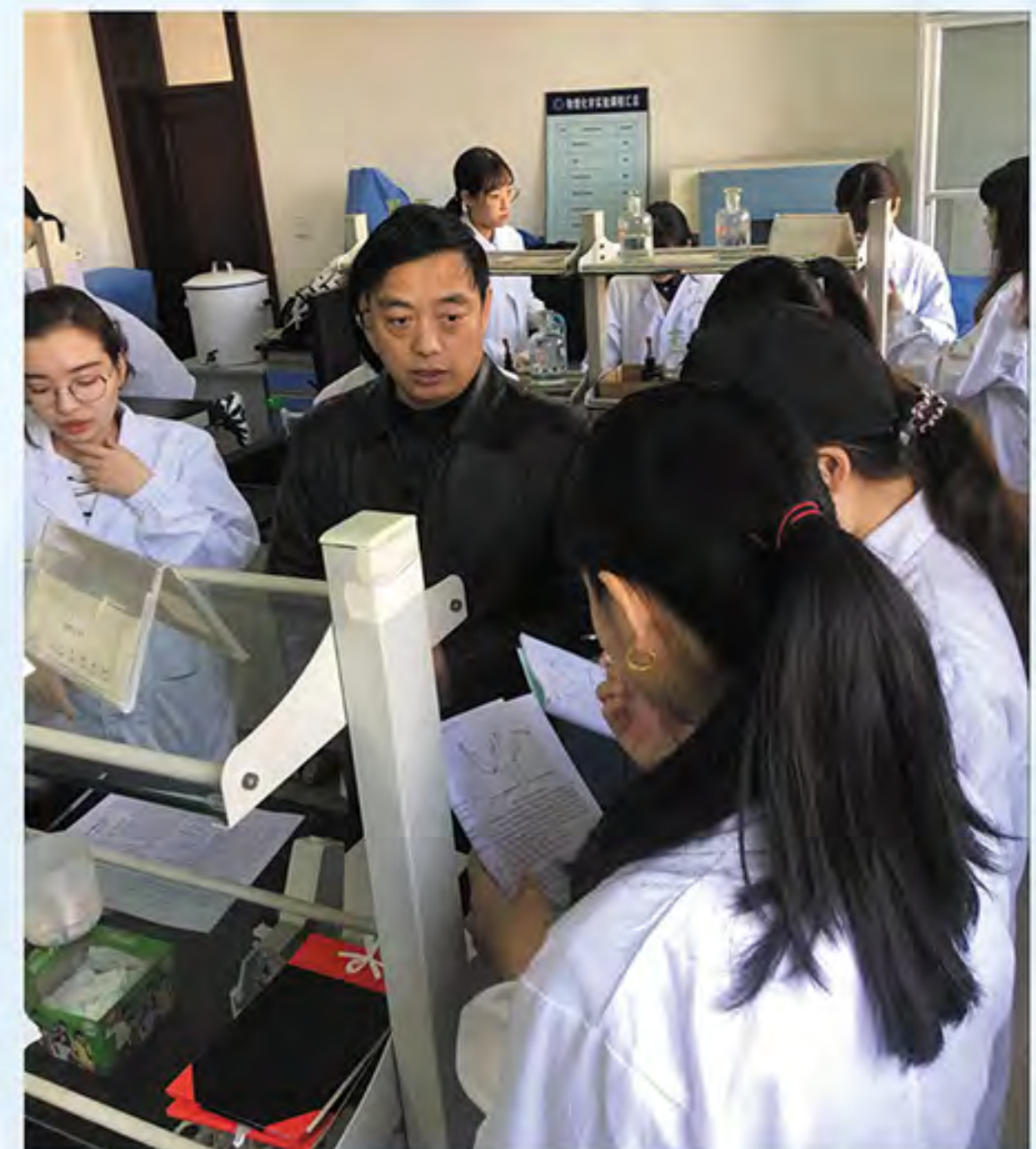
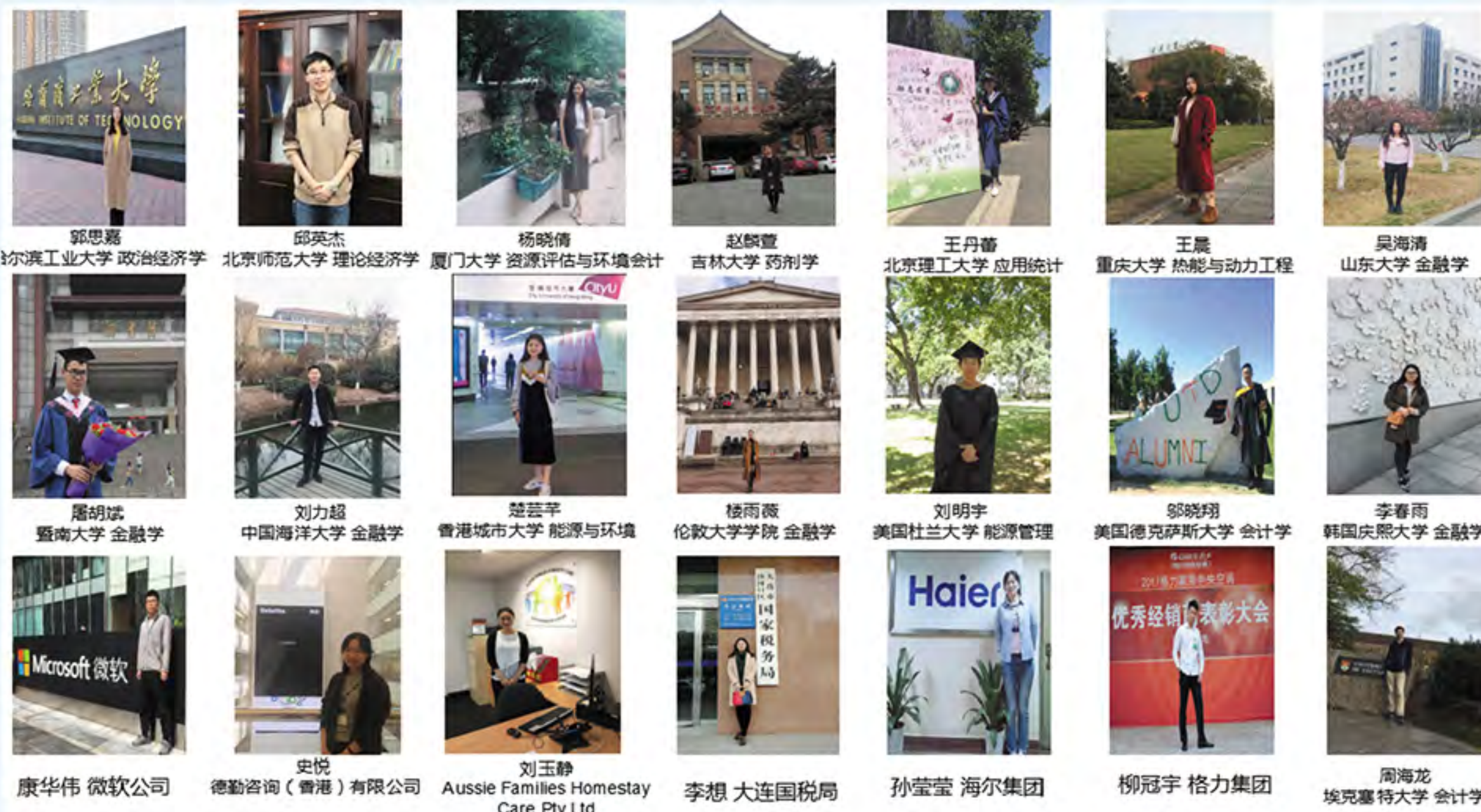

培养效果显著





# 职业技术教育学院

ZHI YE JI SHU JIAO YU XUE YUAN

职业技术教育学院是教育部首批全国重点建设职教师资培养培训基地，是首批开展职业学校教师在职攻读硕士学位工作的全国13所招生单位之一。

学院共享学校优质教育教学资源，具有较雄厚的师资力量和优良的办学条件。学院秉承“坚守、创新、担当、奉献”的职教精神，科学构建“以德为范、理实并重、突出核心、贯穿三能”的“双师型”素质人才培养培训模式，深化产教融合、校企合作，聚焦“服务第三产业相关行业”，立足黑龙江，面向全国。共计培养职教师资本科生3072人，职教硕士研究生391人，培训国家级、省级职业院校专业带头人、专业骨干教师1716人。在校本科生705人。

★2004年《烹调技术》评为国家级精品课

★2007年获批教育部、财政部中等职业学校重点专业培养方案、课程及教材物流和烹饪专业开发项目

★2011年通过首轮基地合格评估，职业教育工作获得教育部专家组高度评价

★2012年获批教育部、财政部《药学》、《营养与食品卫生》、《物流管理》和《市场营销》职教师资本科专业培养标准、培养方案、核心课程和特色教材开发项目

★2014年《“理实并重”的中等职业学校烹饪专业师资培训研究与实践》获批国家级教学成果二等奖

★2015年获批烹饪、国际商务、会计、旅游服务与管理、会计电算化、市场营销和物流服务与管理职教师资培训专业点建设项目



学院学生参加首届中国职业技术师范院校教学技能大赛



★2018年圆满完成教育部职业院校教师素质提高计划视导调研工作，我校基地工作受到教育部专家、教育厅领导充分肯定和高度评价

★职业技术教育学院与20家企业、10所中等职业学校建立起长期专业实习与教育实习合作关系；近三年学生平均就业率为95.61%

★优秀校友：牡丹江技师学院院长杨常红（2001级企业管理专业）；黑龙江工程学院财务处处长（博士）任永维（2001级会计学专业）；浙江传媒学院系主任（博士）石宝明（2001级企业管理专业）；中国龙江森林工业集团有限公司纪委书记杨波（2002级企业管理专业）；黑龙江农垦科技职业学院院长柳永芬（2003级企业管理专业）；扎兰屯职业技术学院院长于风雨（2003级企业管理专业）；黑龙江旅游职业技术学院副院长张立彬（2003级企业管理专业）；黑龙江旅游职业技术学院教务处长刘晓杰（国家级教学名师）（2003级企业管理专业）；广西商业学校副校长黄强新（2003级产业经济学专业）；黑龙江建筑职业技术学院副院长孔祥华（2004级企业管理专业）；黑龙江省贸易经济学校校长周继文（2005级企业管理专业）；黑龙江省对外贸易经济合作研究所、黑龙江省国际经济贸易学会会长顾晓滨（2006级企业管理专业）；黑龙江国药药材有限公司党总支书记、总经理郭凌阁（2007级企业管理专业）；黑龙江省对外贸易学校校长于新波（2007级产业经济学专业）；牡丹江医学院卫生管理学院院长安祥林（2007级企业管理专业）；牡丹江大学副校长张志凌（2008级企业管理专业）；新华保险上海分公司副总经理徐文奎（2008级企业管理专业）

★毕业生就业用人单位：北京小米科技有限责任公司、

百度哈尔滨分公司、娃哈哈集团、法国迪卡侬公司、优衣库有限公司、康师傅控股有限公司、北京大华会计师事务所有限公司、北京畅捷通信息技术股份有限公司、北京中则会计师事务所有限责任公司、上海海昌海洋公园、广州圣丰索菲特大酒店、苏州温德姆花园酒店、哈尔滨万达文化酒店、黑龙江省嘉年华国际旅行社有限公司、黑龙江正大实业有限公司、哈尔滨银行、哈尔滨市第一职业高级中学、哈尔滨市第二职业高级中学、大庆市蒙妮坦职业高级中学、牡丹江市职业技术教育中心学校、黑龙江省商务学校、五常市职业技术教育中心学校、齐齐哈尔市职业教育中心学校、黑龙江省贸易经济学校、绥化市职业技术教育中心学校等

## 招生专业介绍

### ★会计学

本专业为省级重点专业，注重培养学生信念执著的职业理想、品质优良的职业道德、高超过硬的职业技能、勇于突破的创新创业能力。培养的学生具备管理、经济、法律和会计学等方面知识，面向中等职业学校从事本专业教学的师资和在企业、机关事业单位从事会计工作的高素质应用型、复合型专门人才。

**专业主干课：**管理学、西方经济学、财政学、统计学、经济法、货币银行学、管理信息系统、基础会计学、财务会计、成本会计、管理会计、会计信息系统、财务管理、审计学、会计报表编制与分析、教育心理学、教育学、现代教育技术等。

**就业去向：**各中等职业学校从事会计教学的师资和在企业、机关事业单位从事会计工作的专门人才。如黑龙







江省贸易经济学校、黑龙江省商务学校、哈尔滨市第一职业高级中学校、哈尔滨市商务学校、瑞华会计师事务所、致同国际会计师事务所等。

#### ★市场营销

本专业为省级重点专业，注重培养学生信念执著的职业理想、品质优良的职业道德、高超过硬的职业技能、勇于突破的创新创业能力。培养的学生具备本专业系统理论知识，熟悉企业市场营销管理的操作过程，掌握营销策划、市场开发与管理技术和技能、技巧。面向中等职业学校从事本专业教学师资和在企业、企事业单位从事营销工作的高素质应用型、复合型专门人才。本专业建设以学生就业及自我发展能力提升为导向，注重对学生的专业知识传授与实践能力的培养，提升学生的专业综合能力和职业发展能力。本专业有硕士点和博士点，为学生进一步深造提供平台。

**专业主干课：**管理学、市场营销学、消费者行为学、市场调查与分析、国际市场营销学、广告与促销管理、渠道与客户关系管理、商务谈判与推销技巧、市场营销策划、销售管理、电子商务与网络营销、教育学、心理学、专业教学法、现代教育技术等。

**就业去向：**在中等职业教育领域从事相关专业的教学或专业教学管理工作，在企业事业单位从事市场调研、市场开发与维护，市场营销策划及营销管理工作。如黑龙江省旅游职业技术学校、黑龙江省商务学校、哈尔滨市商务学校等；北京小米科技有限责任公司、百度哈尔滨分公司、娃哈哈集团、奥特莱斯哈尔滨分公司、蓝月亮实业有限公司、法国迪

卡侬公司、优衣库有限公司、康师傅控股有限公司、哈尔滨银行等。

#### ★旅游管理

本专业为国家级专业综合改革试点及省级重点专业，注重培养学生信念执著的职业理想、品质优良的职业道德、高超过硬的职业技能、勇于突破的创新创业能力。培养的学生具备本专业与相关专业系统的理论知识，具备本专业熟练技能和从事职业教育工作基本素质的能力。面向中等职业学校从事本专业教学师资和在旅游企事业单位从事技术与管理工作的高素质应用型、复合型专门人才。

**专业主干课：**旅游学概论、西方经济学、管理学、旅游英语、旅游业法规、旅行社经营管理学、旅游经济学、导游业务、教育学、教育心理学、饭店管理学、饭店服务学、旅游业信息系统、旅游美学、现代教育技术等。

**就业去向：**各旅游企事业单位从事技术与管理工作 and 在各类中、高级职业学校及培训部门从事旅游与服务的职业教育工作专门人才。如黑龙江省商务学校、哈尔滨市第二职业高级中学校、哈尔滨市商务学校、哈尔滨现代应用技术中等职业学校等。

#### ★酒店管理

本专业注重培养学生信念执著的职业理想、品质优良的职业道德、高超过硬的职业技能、勇于突破的创新创业能力。培养的学生具备本专业与相关专业系统的理论知识，又有该专业熟练技能技艺和该专业从事教育工作的职业素质能力，面向中等职业学校从事本专业教学师资和在酒店业从





技术与管理工作的高素质应用型、复合型专门人才。

**专业主干课:** 管理学原理、西方经济学、管理信息系统、会计学、财务管理、市场营销、经济法、酒店管理原理、前厅与客房管理、餐饮管理、酒店设计与布局、酒店饮食营养卫生管理、酒店业信息系统、教育心理学、饭店服务学、教育学、现代教育技术等。

**就业去向:** 各酒店业从事技术与管理工作 and 各类中、高级职业技术学校及培训部门从事酒店管理职业教育工作的专门人才。如上海滴水湖酒店、哈尔滨万达嘉华酒店、北京大董餐饮集团等。



教育部职业院校教师素质提高计划视导调研工作在我校举行

### ★烹饪与营养教育

本专业注重培养学生信念执著的职业理想、品质优良的职业道德、高超过硬的职业技能、勇于突破的创新创业能力。培养的学生具备本专业系统的专业理论知识，具备本专业熟练技能、技艺和从事职业教育工作基本素质能力，面向中等职业学校从事本专业教学师资和在培训部门从事技术与管理工作的高素质应用型、复合型专门人才。



学院举办首届“龙菜杯”高职院校烹饪技能大赛

**专业主干课:** 烹饪化学、烹饪原料学、烹调原理、饮食营养学、饮食卫生学、中国饮食文化、教育心理学、饭店管理学、饭店服务学、烹饪工艺学、西餐工艺、面点工艺学、保健食品、药膳、教育学、现代教育技术等。

**就业去向:** 各类中、高级职业学校及培训部门从事烹饪职业教育工作和与专业相关的技术与管理工作专门人才。如黑龙江旅游职业技术学院、哈尔滨市商务学校、哈尔滨现代应用技术中等职业学校、哈尔滨市第二职业高级中学、大庆市蒙妮坦职业高级中学、齐齐哈尔市职业教育中心学校等。

### ★软件工程

本专业注重培养学生信念执著的职业理想、品质优良的职业道德、高超过硬的职业技能、勇于突破的创新创业能力。培养的学生具备本专业系统的计算机软件基本理论、方法和技能，注重工程实践能力培养，面向中等职业学校从事本专业教学师资和在IT企业、以IT作为核心技术支撑的金融信息服务等行业，或科研部门、企事业单位从事软件系统设计、开发、维护等工作的高素质应用型、复合型专门人才。

**专业主干课:** 离散数学、语言程序设计、数据结构、操作系统、计算机组成原理、计算机网络、软件工程、软件项目管理、软件测试技术、数据库原理、嵌入式软件、教育学、心理学、现代教育技术等。

**就业去向:** 在中等职业教育领域从事相关专业的教学或专业教学管理工作，以及IT企业、以IT作为核心技术支撑的金融信息服务等行业等。如用友软件股份有限公司、大唐软件技术股份有限公司、北京天融信网络安全技术有限公司、北京思特奇信息技术股份有限公司、上海启明软件股份有限公司、亿阳信通股份有限公司、联创亚信科技有限公司、南京迈特望科技有限公司等。



# 风采商大

FENGCAI SHANGDA



我校教师和学生入选省高校道德模范



我校承办“2018中国·亚布力首届大学生雪雕大赛”



我校承办第十六届工银融e联“挑战杯”黑龙江省大学生课外学术科技作品竞赛





# 2019年分专业分省招生计划

2019 NIAN FEN ZHUAN YE FEN SHENG ZHAO SHENG JI HUA

序号	项目	类型	总计	北京	天津	河北	山西	内蒙古	辽宁	吉林	黑龙江	上海	江苏	浙江	安徽	福建	江西	山东	河南	湖北	湖南	广东	广西	海南	重庆	四川	贵州	云南	陕西	甘肃	青海	宁夏	新疆
	本科合计			4	80	195	185	115	127	112	2581	35	100	70	130	130	150	196	220	61	50	90	156	25	30	200	264	70	80	200	17	20	60
1	经济学	理工	56	3	2	2	3	2	2	16	2					3	3	2	2						4	4	3	3					
	经济学	文史	24	1	1	2	1			5						1	1	3	1						4	2	1	1					
2	国际经济与贸易	理工	112			3	3	2	2	6	60	3	4				2	2	4				6		4	3	2	3	3				
	国际经济与贸易	文史	48			1	1	1	1	2	24						2	2	2				5		2	1	2	1	1				
3	贸易经济	理工	28	2	2		2				11								2						5	4							
	贸易经济	文史	12		2		2			4									2						2								
4	统计学	理工	40		2		2	2	1	5	2						2	4	3					4	3	4	2	4					
5	经济统计学	理工	56		6		2	3	2	18							3	4	3						4	6	3						2
	经济统计学	文史	24		2		2	1	2	6							1	2	2						1	2	1						2
6	商务经济学	理工	28		3					6									4	2		3	6			2	2						
	商务经济学	文史	12		1					5									2	1							3						
7	金融学类 (金融学院)	理工	322	3	10	5	5	4	2	181	2	4	1	1	5	8	11	18	6			2	4		8	10	10	8	9		2	1	
	金融学类 (金融学院)	文史	78	1	3	1	1			42					1	1	2	2	6						3	3	4	2	3				1
8	财政学	理工	84	2	5	4	3	3	3	27		4	2		6	3	3	3							4	6	3	3					
	财政学	文史	36	2	2	2	1	1	1	8					2	1	1	1				2			2	3	1	1					5
9	税收学	理工	56		4				6	24	2							4	4		4					5	3						
	税收学	文史	24		2				2	8								2	3							3	2						2
10	行政管理	理工	56	3		2	2			25					3	3	3	2				2	2			4	3		2				
	行政管理	文史	24	1			2			10					1	1	1									2		2					4
11	劳动与社会保障	理工	56	2			3	1	1	29					3	3	3									4	3						
	劳动与社会保障	文史	24				1	1	1	9					1	1	1									2	1						4
12	工商管理类 (商务学院)	理工	170	2	11	5	5	1	5	80				2	2		6	11	9							7	7	8	8				1
	工商管理类 (商务学院)	文史	70	2	4	1	3	1	3	32					1		2	3	3				2			3	3	3	2				2
13	会展经济与管理	理工	28	2			3	2		12									2			1	2			3		1					
	会展经济与管理	文史	12				1	2		6												1				1		1					
14	质量管理工程	理工	80	2		2	2	2	2	42				2	2	2				2	2	2	2			2	4		4				
15	物流管理	理工	80	2		2	2		2	39		2	2	2	2	2	2		2	2	2	2	4			2	4		4				1
16	物流工程	理工	80			2	2	4	2	39				2	2	4	2	2		2	2		4			2	4		4				1
17	物联网工程	理工	120	2	2	2		2		72	2			2	2	4	2	6	4	2			2			2	2	2	2	2			2



### 2019年分专业分省招生计划

序号	项 目		总计	北京	天津	河北	山西	内蒙古	辽宁	吉林	黑龙江	上海	江苏	浙江	安徽	福建	江西	山东	河南	湖北	湖南	广东	广西	海南	重庆	四川	贵州	云南	陕西	甘肃	青海	宁夏	新疆	
18	宝石及材料工艺学	理工	40		4				4		6		6		2	6		6				6												
19	工商管理类(会计学院)	理工	310	2	8	14	5	2	6	12	120	7	11	2	10	7	9	6	12	8	2	5	4	2	4	9	11	2	5	7	3	5	4	
	工商管理类(会计学院)	文史	130	2	4	5	2	1	3	8	54				5	1	3	1	4	2	2	3	2	2	3	3	5	2	3	5	1	3	1	
20	食品科学与工程	理工	160		2	6	6	4	2	2	69	2		2	2	4	6	8	6	3	2	5	5		4	2	2	4	2	4				
21	食品质量与安全	理工	80				2			2	46			2	2		2		10				2			2	4			4			2	
22	生物工程	理工	80				2		2	2	38		2	2	2	4	2	2		2	2	2	4			2	4	2		4				
23	环境工程	理工	80		2		2		2	2	36		2	2	2	4	2	2		2	2	2	4			2	4	2		4				
24	机械设计制造及其自动化	理工	160			10	8	1			74			4	2	2	4	8	10	3			8			8	6	2	2	6			2	
25	包装工程	理工	80				4		2	2	26		2		10	2	6	2		2	2	2	6			2	6			4				
26	印刷工程	理工	80				4		2	2	26		2		10	2	6	2		2	2	2	4			2	6			4			2	
27	工业工程	理工	80				4		2	2	22	2	2		2		2	6	6	4	2	2	4			4	6	2		4	2			
28	机器人工程	理工	80		2		2		2	2	38		2		2	2	2	4	2		2	4	4				6			4				
29	计算机科学与技术	理工	160				8		2	2	77	2	2	2	2	4	6	3	4		2	2	4	2		6	6	4		8	2		2	
30	电子信息工程	理工	80				2		2	3	43	2	2	2		2	2	2			2	2	2			2	4	2		4				
31	电子商务	理工	80		2		6		2	2	22		2			2	2	7	8			2	4	1		4	6	4		4				
32	软件工程	理工	80		2		2		2	2	42	2		2		2	2	2			2	2	2			2	6	2		4				
33	数据科学与大数据技术	理工	40				2		2	2	10		2		2	2	2	2			2	2	2			2	2	2		2				
34	土木工程	理工	80				2		2		42		2				2			2		2	2	2	2	4	6			4	2		4	
35	能源与动力工程	理工	80			8	2	4			31			2			2		8							2	8		4	4			3	
36	建筑环境与能源应用工程	理工	80				2		2	2	49	2				2	2				2	2	4			2	4			4			1	
37	工程管理	理工	80				2		2	2	46						2		2		2	2	2			2	4			4	2		2	
38	油气储运工程	理工	80		2	6	2	4	2		32						2		4				4			2	6		4	6			2	
39	旅游管理	理工	56				3	3			21				3	3	3		2			1	4	2		2	2	3		1			1	
	旅游管理	文史	24				1	1			2		2		1	1	1					1	2	2		2	2	1		1				
40	烹饪与营养教育	理工	80		2		2		2	2	36		2		2	4	2	2		2		2	2			4	4	4		4				
41	酒店管理	理工	56				3	2			20	2	2		3	1	3					1	2	2		4	4	3		2			2	
	酒店管理	文史	24				1				7				1	1	1					1	1	2		2	2	1		2				
42	制药工程	理工	80		2	6	2	4	2	2	22	2		2	2	2	2	4	6		2					4	4	4	2	4				
43	药学	理工	120		2		2		2	2	61		2		2	4	2	2		3	2	4	6			6	6	4		4				
44	中药学	理工	80				6		2		22				2	2	2	6	8	2			8			6	6	4		4				
45	英语	理工	45				2	2			18		4			2	2	2				2	3			2	4			2				
	英语	文史	30		2		2	2			2				2	2	2	2			2		2	2		2	2	2		2				
46	商务英语	理工	45				2	3			24								6							2	4			4				
	商务英语	文史	30		2		2	2			12				2								2			2	2			4				
47	俄语	理工	30						2	2	26																							
	俄语	文史	20						4	2	14																							
48	法学	文史	160		2	8	6	2	2	2	54		2		2	2	4	4	8	4	2	2	4	2		4	6	4	5	8	2	2	4	
49	社会工作	理工	28				2		1		9	1		1	1	2		2			2	2												
	社会工作	文史	12		2				1		4				1	2						2												
50	新闻学	文史	80		2		2		2		38		2		2	2	2	2			2	2	2	2		2	4	2		4	2			



2019年分专业分省招生计划

序号	项 目	总 计	北 京	天 津	河 北	山 西	内 蒙 古	辽 宁	吉 林	黑 龙 江	上 海	江 苏	浙 江	安 徽	福 建	江 西	山 东	河 南	湖 北	湖 南	广 东	广 西	海 南	重 庆	四 川	贵 州	云 南	陕 西	甘 肃	青 海	宁 夏	新 疆				
51	汉语言文学	文史	40	2		2				12	2		2			2	2			2	2	2			2	2	2	2					2			
52	数学与应用数学	理工	40	2		2				17				2		2	2					2	2		2	2	2		2	1						
53	体育经济与管理	理工	31			4				20											2				3	2										
	体育经济与管理	文史	9			1				5															1	2										
54	视觉传达设计	理工	60		7	6	5	5		4	7	9	4	5			7																1			
	视觉传达设计	文史	32		2	1	3	3		18				3	1		1																			
55	环境设计	理工	60		7	6	5	5		4	7	9	4	5			7																	1		
	环境设计	文史	32		3	1	3	2		18				3	1		1																			
56	产品设计	理工	60		7	7	5	5		4	7	9	4	6			6																			
	产品设计	文史	32		3	1	2	3		18				3	1		1																			
57	绘画	理工	15		2	2	1	1		1	2		2	2			2																			
	绘画	文史	9		1	1	1	1		2				1	1		1																			
58	金融学类 (英才学院)	理工	26		1	1				13	2						3	4							2											
	金融学类 (英才学院)	文史	14		1	1				9							1								2											
59	工商管理类 (英才学院)	理工	26			2			1	14	2	3					2	2																		
	工商管理类 (英才学院)	文史	14		2	2			1	7								2																		
60	药学类 (英才学院)	理工	33		6				2	19			2					4																		
61	食品科学与工程类 (英才学院)	理工	20		6				2	8								4																		
62	能源动力类 (英才学院)	理工	20		6					8			2					4																		
63	机械类(英才学院)	理工	20		6					10								4																		
64	会计学(本硕班)	理工	16		2					6							2	2						2				2								
	会计学(本硕班)	文史	14		2					4							2	2						2				2								
65	会计学 (对口升学)	文理	30							30																										
66	旅游管理 (对口升学)	文理	20							20																										
67	酒店管理 (对口升学)	文理	15							15																										
68	市场营销 (对口升学)	文理	30							30																										
69	烹饪与营养教育 (对口升学)	文理	19							19																										
70	软件工程 (对口升学)	文理	60							60																										

注：2019年招生计划最终以各省（市、自治区）招生主管部门公布为准。





# 2019年招生专业计划、招生科类及学费标准

2019 NIAN ZHAO SHENG ZHUAN YE JI HUA ZHAO SHENG KE LEI JI XUE FEI BIAO ZHUN

序号	专业名称	学制	科类	层次	招生人数	学费标准(元/年)	备注
1	经济学	四年	文理	本科	80	3500	
2	经济统计学	四年	文理	本科	80	3300	
3	商务经济学	四年	文理	本科	40	5000	
4	国际经济与贸易	四年	文理	本科	160	4200	
5	贸易经济	四年	文理	本科	40	4500	
6	统计学	四年	理工	本科	40	3300	
7	金融学类(金融学院)	四年	文理	本科	400	4500	
8	财政学	四年	文理	本科	120	3500	
9	税收学	四年	文理	本科	80	4500	
10	行政管理	四年	文理	本科	80	3300	
11	劳动与社会保障	四年	文理	本科	80	3300	
12	物联网工程	四年	理工	本科	120	5000	
13	物流管理	四年	理工	本科	80	3500	
14	物流工程	四年	理工	本科	80	5000	
15	宝石及材料工艺学	四年	理工	本科	40	5500	
16	质量管理工程	四年	理工	本科	80	5000	
17	会展经济与管理	四年	文理	本科	40	4500	
18	工商管理类(商务学院)	四年	文理	本科	240	3850	
19	工商管理类(会计学院)	四年	文理	本科	440	4600	
20	会计学(本硕班)	四年	文理	本科	30	3500	
21	环境工程	四年	理工	本科	80	3500	
22	食品科学与工程	四年	理工	本科	160	3500	
23	食品质量与安全	四年	理工	本科	80	4200	
24	生物工程	四年	理工	本科	80	4500	
25	制药工程	四年	理工	本科	80	4000	
26	药学	四年	理工	本科	120	4500	
27	中药学	四年	理工	本科	80	4500	
28	机械设计制造及其自动化	四年	理工	本科	160	3500	
29	包装工程	四年	理工	本科	80	3500	
30	机器人工程	四年	理工	本科	80	5500	





### 2019年招生专业计划、招生科类及学费标准

序号	专业名称	学制	科类	层次	招生人数	学费标准(元/年)	备注
31	印刷工程	四年	理工	本科	80	3500	
32	工业工程	四年	理工	本科	80	3500	
33	数据科学与大数据技术	四年	理工	本科	40	7500	
34	电子信息工程	四年	理工	本科	80	4400	
35	计算机科学与技术	四年	理工	本科	160	4800	
36	软件工程	四年	理工	本科	80	5500	
37	电子商务	四年	理工	本科	80	3500	
38	能源与动力工程	四年	理工	本科	80	4500	
39	土木工程	四年	理工	本科	80	4000	
40	建筑环境与能源应用工程	四年	理工	本科	80	4000	
41	油气储运工程	四年	理工	本科	80	4500	
42	工程管理	四年	理工	本科	80	3500	
43	烹饪与营养教育	四年	理工	本科	80	4500	
44	旅游管理	四年	文理	本科	80	3500	
45	酒店管理	四年	文理	本科	80	4500	
46	法学	四年	文史	本科	160	4000	
47	社会工作	四年	文理	本科	40	4000	
48	英语	四年	文理	本科	75	4000	
49	俄语	四年	文理	本科	50	4500	
50	商务英语	四年	文理	本科	75	5000	
51	视觉传达设计	四年	文理	本科	92	9000	
52	环境设计	四年	文理	本科	92	9000	
53	产品设计	四年	文理	本科	92	9000	
54	绘画	四年	文理	本科	24	9000	
55	汉语言文学	四年	文史	本科	40	4000	
56	新闻学	四年	文史	本科	80	8000	
57	数学与应用数学	四年	理工	本科	40	3500	
58	体育经济与管理	四年	文理	本科	52	5000	
59	金融学类(英才学院)	四年	文理	本科	40	3500	
60	机械类(英才学院)	四年	理工	本科	20	3500	
61	能源动力类(英才学院)	四年	理工	本科	20	4500	
62	药学类(英才学院)	四年	理工	本科	33	4000	
63	食品科学与工程类(英才学院)	四年	理工	本科	20	3500	
64	工商管理类(英才学院)	四年	文理	本科	40	3500	
65	旅游管理	四年	高职本科	本科	20	6000	对口升学
66	酒店管理	四年	高职本科	本科	15	6000	对口升学
67	会计学	四年	高职本科	本科	30	6000	对口升学
68	市场营销	四年	高职本科	本科	30	6000	对口升学
69	烹饪与营养教育	四年	高职本科	本科	19	6000	对口升学
70	软件工程	四年	高职本科	本科	60	6000	对口升学
71	专升本	二年	文理	本科	401	按所学专业收费	面向省内

注：学费执行标准以物价、财政、教育三部门批复标准为准。





# 2018年毕业生就业情况

2018 NIAN BI YE SHENG JIU YE QING KUANG

## 就业情况简介

建校67年，学校向社会输送了15万余名各类专业人才，已成为各级政府机关、各类企业、高校和科研院所的栋梁之才。学校具有“经管法融合、商工结合”的学科专业特色，学生素质不断提高，适应市场经济对人才的需要，毕业生受到社会各行各业和用人单位的欢迎和好评，根据第三方机构和学校的调查，用人单位对我校毕业生的总体满意度平均达到95%以上。2018届我校共有本科毕业生5923人，其中国内攻读硕士研究生的647人，出国留学的170人。2016-2018届毕业生年终就业率分别为92.37%、92.86%、92.37%。

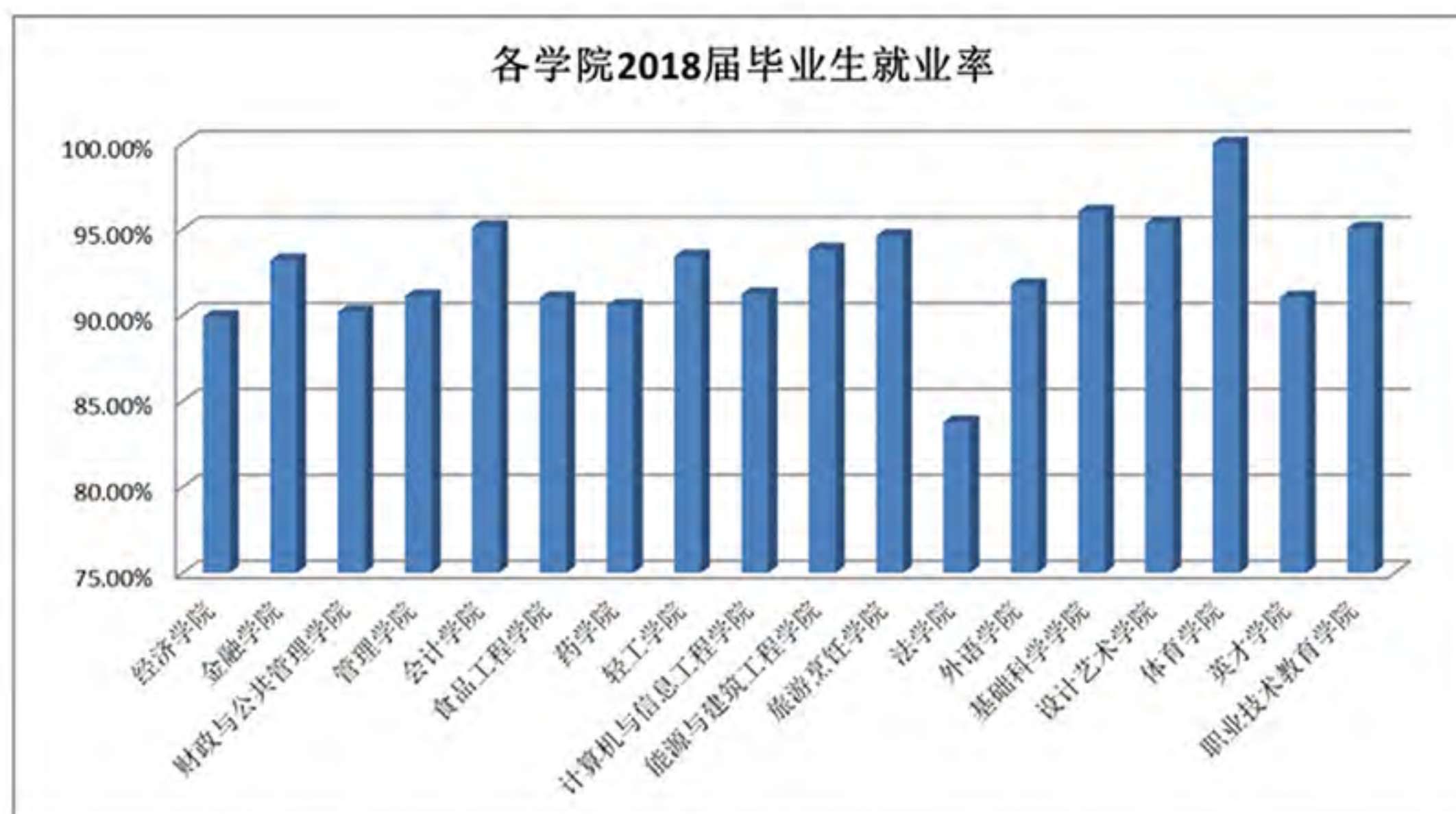
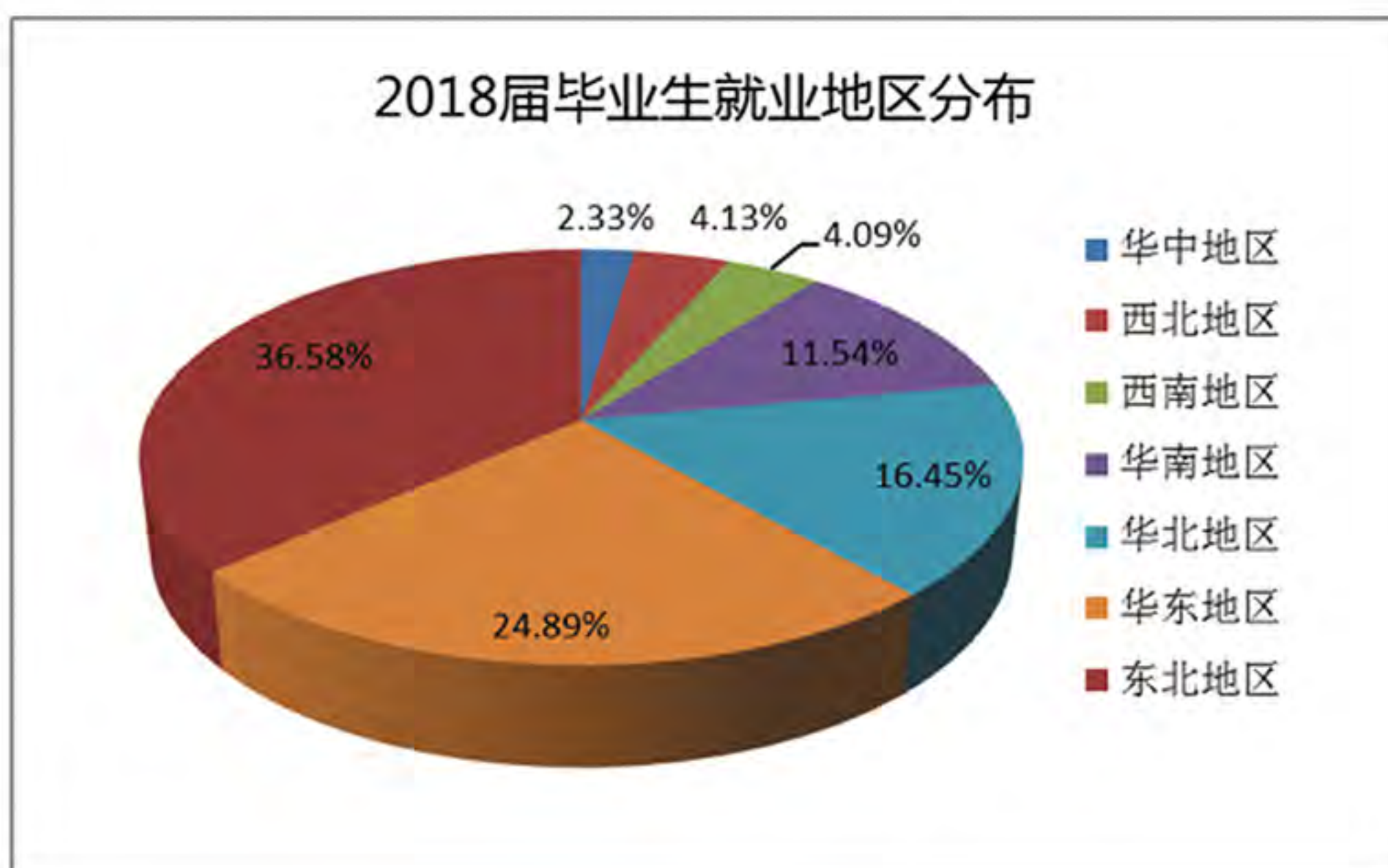





党委书记孙先民、校长郑秋鹏等校领导亲自带队参与校企合作活动，为学生寻求就业岗位，促进毕业生充分就业和高质量就业。大学生就业创业指导中心积极走访各地人才中心、知名企业，不断拓展就业市场，现我校在北上广渝、京津冀地区、环渤海地区、长三角地区、珠三角地区及沿海发达地区建立了稳定的就业市场及就业基地，为学生提供了更多的就业机会。精心组织校园招聘活动，现每年举办秋春两次大型双选会、500余场校园专场招聘会、多场网络招聘会，1000余家单位进校招聘毕业生，提供岗位信息数量与毕业生人数比达到8:1以上。



党委书记孙先民赴云南调研毕业生就业情况  
并为就业实习基地揭牌



校长郑秋鹏赴中龙飞机拆解基地有限公司  
调研洽谈合作

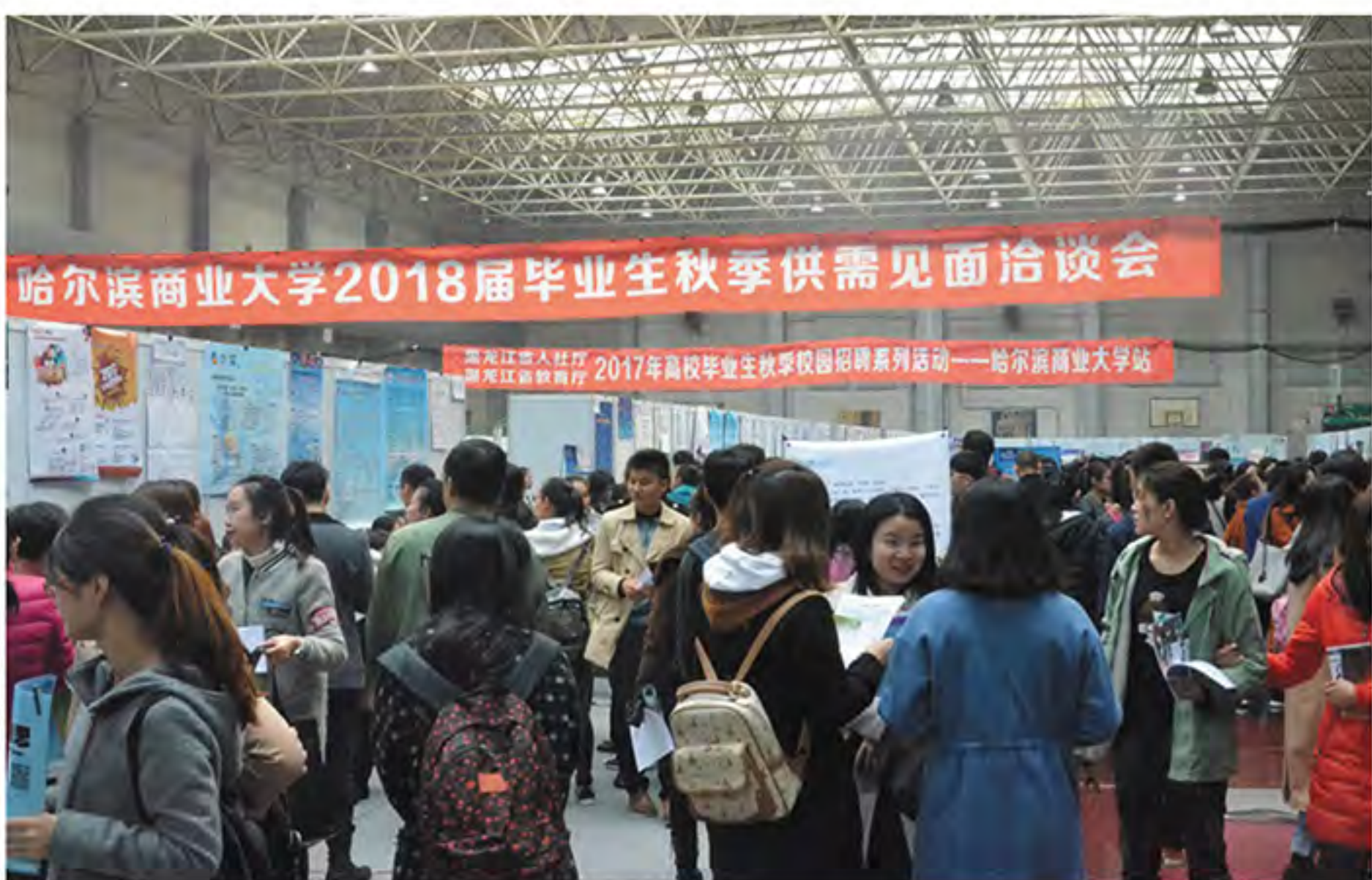

大型毕业生供需见面会



大连冰山集团来校举办校园招聘



党委书记孙先民莅临大型供需见面会指导毕业生就业工作

### 联系方式

大学生就业创业指导中心

地址：哈尔滨市松北区学海街1号（北校区）

邮编：150028

就业咨询电话：0451-84865289、84865298

就业网址：<http://jyw.hrbcu.edu.cn/>

邮箱：[hsdjob@163.com](mailto:hsdjob@163.com)



哈尔滨商业大学毕业生主要就业单位一览表

序号	就业单位	序号	就业单位
1	中国人民银行沈阳分行	2	中国石油天然气公司各销售公司
3	中国工商银行	4	中国石化销售公司各分公司
5	中国建设银行	6	中国建筑工程公司各子公司
7	中国农业银行	8	中国水利水电建设集团各子公司
9	中国银行	10	中铁建设集团各子公司
11	交通银行	12	中建路桥集团
13	招商银行	14	中国铁建大桥工程局集团
15	中信银行	16	航天科技控股集团
17	兴业银行	18	中航三鑫股份有限公司
19	广发银行	20	珠海格力电器有限公司
21	哈尔滨银行	22	四川长虹电器股份有限公司
23	龙江银行	24	海尔集团
25	浦发银行	26	创维集团
27	中国邮政储蓄银行	28	TCL集团
29	中信建投证券股份有限公司	30	美的集团
31	招商证券股份有限公司	32	大连冰山集团
33	中国人寿保险股份有限公司	34	天虹商场股份有限公司
35	中国联合网络通信有限公司各省公司	36	大连万达集团
37	中国邮政集团各省公司	38	大商集团
39	中国能建黑龙江省火电一、三公司	40	华润集团
41	黑龙江省建工集团	42	阿里巴巴集团
43	龙建路桥股份有限公司	44	北京京东世纪贸易有限公司
45	黑龙江农垦建工集团	46	德邦物流股份有限公司
47	浪潮集团	48	碧桂园物业发展有限公司
49	和硕集团	50	富士康科技集团
51	大连华信计算机技术股份有限公司	52	昌硕科技(上海)有限公司
53	哈尔滨工业大学软件工程股份公司	54	比亚迪股份有限公司
55	小米科技有限责任公司	56	报喜鸟控股股份有限公司
57	北大荒集团	58	顺丰集团
59	哈药集团	60	链家集团
61	葵花药业集团	62	百胜餐饮集团
63	烟台荣昌制药股份有限公司	64	金锣集团
65	伊利集团	66	哈尔滨红博商业集团
67	飞鹤乳业	68	正大集团
69	杭州娃哈哈集团	70	益海嘉里集团



# 风采商大

FENGCAI SHANGDA



黑龙江省高校大学生创新创业推进会在我校召开



高雅艺术进校园



2018年世界大学生美式橄榄球锦标赛倒计时60天启动仪式



2018年世界大学生美式橄榄球锦标赛组委会成立

## 庆祝建校65周年暨第33个教师节师生合唱展演



学校举办庆祝建校65周年暨第33个教师节师生合唱展演





# 2018年各省、市、自治区 录取情况汇总

2018 NIAN GE SHENG SHI ZI ZHI QU LU QU QING KUANG HUI ZONG

序号	省份	科类	计划	最低分	省控分数线	备注	
1	黑龙江	艺术	文理	30	228/230	239/212/180	按术科录取
		一批(国家专项)	文史	8	493	490	
			理工	22	498	472	
		一批(地方专项)	文史	10	470	490	
			理工	20	457	472	
		一批	文史	179	504	490	
			理工	721	487	472	
		二批	文史	207	477	406	
理工	1218		443	353			
2	安徽	艺术	文理	18	713/289	316/281/190	按术科录取
		一批	文史	8	579	550	
			理工	12	551	505	
		二批	文史	16	547	486	
理工	76		494	432			
3	北京	二批	文史	2	525	488	
			理工	2	489	432	
4	福建	艺术	文史	6	241	290/195	按术科录取
			理工	12	234	246/195	
		一批	文史	6	556	551	
			理工	20	515	490	
		二批	文史	11	520	446	
			理工	75	432	378	



**2018年各省、市、自治区录取情况汇总**

序号	省份	科类		计划	最低分	省控分数线	备注
5	甘肃	艺术	文理	12	209/234	283/215	按术科录取
		一批	文史	13	522	502	
			理工	33	514	483	
		二批	文史	20	492	456	
			理工	122	466	436	
6	广东	艺术	文理	12	472/209	280/205	按术科录取
		本科批	文史	13	523	443	
			理工	65	450	376	
7	广西	艺术	文史	6	526/233	225/223	按术科录取
			理工	6	558/239	262/223	
		二批	文史	22	519	403	
			理工	116	436	345	
8	贵州	艺术	文理	12	215	382/303/180	按术科录取
		一批	文史	16	593	575	
			理工	38	529	484	
		二批	文史	29	557	477	
			理工	169	448	379	
9	海南	本科A批	文史	12	616	579	
			理工	13	577	539	
10	河北	艺术	文理	24	242.7	266/180	按术科录取
		一批	文史	37	603	559	
			理工	134	554	511	
11	河南	艺术	文史	6	227	326/190	按术科录取
			理工	6	225	326/190	
		一批(国家专项)	文史	11	555	547	
			理工	40	501	499	
		一批	文史	20	577	547	
			理工	137	522	499	
12	湖北	一批	文史	2	583	561	
			理工	14	534	512	
		二批	文史	8	547	441	
			理工	37	483	375	



### 2018年各省、市、自治区录取情况汇总

序号	省份	科类		计划	最低分	省控分数线	备注
13	湖南	二批	文史	10	565	526	
			理工	40	496	450	
14	吉林	一批(国家专项)	理工	2	541	533	
		一批	文史	12	552	542	
			理工	44	545	533	
		二批	文史	6	432	432	
理工	51		414	405			
15	江苏	艺术	文理	18	478/192	225/170	按术科录取
		一批	文理	57	336	336	
			文理	20	337	337	
16	江西	一批	文史	11	581	568	
			理工	33	546	527	
		二批	文史	15	564	496	
			理工	91	504	447	
17	辽宁	艺术	文史	12	422/212.2	300/185	按术科录取
			理工	6	405/226.6	239/185	
		本科批	文史	20	546	461	
			理工	88	503	368	
18	内蒙古	艺术	文理	18	264/241	227/201	按术科录取
		一批	文史	24	526	501	
			理工	73	501	478	
19	宁夏	一批	文史	8	548	528	
			理工	12	484	463	
20	青海	二批	文史	5	455	424	
			理工	12	390	365	
21	山东	艺术	文史	6	528/230.66	328/198	按术科录取
			理工	12	526/225.67	282/198	
		本科批	文史	30	568	505	
			理工	148	500	435	
22	山西	艺术	文理	18	224	309/281/205	按术科录取
		一批	文史	11	550	546	
			理工	29	523	516	
		二批	文史	19	532	476	
			理工	108	488	432	



### 2018年各省、市、自治区录取情况汇总

序号	省份	科类		计划	最低分	省控分数线	备注
23	陕西	艺术	文史	6	327/224	304/192	按术科录取
			理工	6	312/217	276/192	
		一批	文史	18	529	518	
			理工	50	487	474	
24	上海	本科普通批	综合改革	35	406	401	
25	四川	艺术	文理	12	233	390/205	按术科录取
		一批	文史	17	568	553	
			理工	43	568	546	
		二批	文史	20	547	492	
理工	108		527	458			
26	天津	本科A阶段	文史	23	508	436	
			理工	57	476	407	
27	新疆	二批	文史	6	494	372	
			理工	24	455	341	
28	云南	二批	文史	15	550	490	
			理工	55	486	430	
29	浙江	艺术	文理	18	542/78	449/65	按术科录取
		普通类	综合改革	52	556	490	
30	重庆	一批	文史	6	529	524	
			理工	24	534	524	







# 2018年黑龙江省各专业录取分数情况

2018 NIAN HEI LONG JIANG SHENG GE ZHUAN YE LU QU FEN SHU QING KUANG

序号	专业	科类	批次	计划数	最低分	省控分数线
1	视觉传达设计	艺术(不分文理)	艺术类本科一批	13	231	180
2	环境设计	艺术(不分文理)	艺术类本科一批	13	230	180
3	产品设计	艺术(不分文理)	艺术类本科一批	4	231	180
4	金融工程	理工	一批本科(B)	2	489	472
5	税收学	理工	一批本科(B)	2	490	472
6	市场营销	理工	一批本科(B)	3	481	472
7	会计学	理工	一批本科(B)	2	527	472
8	制药工程	理工	一批本科(B)	3	466	472
9	机械设计制造及其自动化	理工	一批本科(B)	4	457	472
10	能源与动力工程	理工	一批本科(B)	4	458	472
11	税收学	文史	一批本科(B)	2	481	490
12	市场营销	文史	一批本科(B)	4	470	490
13	会计学	文史	一批本科(B)	4	479	490
14	经济学	理工	一批本科(A)	18	504	472
15	经济统计学	理工	一批本科(A)	19	494	472
16	商务经济学	理工	一批本科(A)	12	497	472
17	国际经济与贸易	理工	一批本科(A)	63	489	472
18	贸易经济	理工	一批本科(A)	7	492	472
19	统计学	理工	一批本科(A)	3	503	472
20	金融学	理工	一批本科(A)	35	508	472
21	金融工程	理工	一批本科(A)	54	494	472
22	保险学	理工	一批本科(A)	12	493	472
23	投资学	理工	一批本科(A)	6	502	472
24	财政学	理工	一批本科(A)	30	496	472
25	税收学	理工	一批本科(A)	20	491	472
26	工商管理	理工	一批本科(A)	18	501	472
27	市场营销	理工	一批本科(A)	46	488	472
28	会计学	理工	一批本科(A)	102	522	472
29	财务管理	理工	一批本科(A)	33	507	472
30	审计学	理工	一批本科(A)	18	512	472



**2018年黑龙江省各专业录取分数情况**

序号	专业	科类	批次	计划数	最低分	省控分数线
31	食品科学与工程	理工	一批本科(A)	32	487	472
32	制药工程	理工	一批本科(A)	18	488	472
33	机械设计制造及其自动化	理工	一批本科(A)	62	487	472
34	能源与动力工程	理工	一批本科(A)	25	485	472
35	金融学类	理工	一批本科(A)	10	529	472
36	机械类	理工	一批本科(A)	20	491	472
37	能源动力类	理工	一批本科(A)	18	487	472
38	化工与制药类	理工	一批本科(A)	16	487	472
39	食品科学与工程类	理工	一批本科(A)	18	491	472
40	工商管理类	理工	一批本科(A)	6	528	472
41	经济学	文史	一批本科(A)	6	518	490
42	经济统计学	文史	一批本科(A)	6	507	490
43	商务经济学	文史	一批本科(A)	6	505	490
44	国际经济与贸易	文史	一批本科(A)	28	504	490
45	贸易经济	文史	一批本科(A)	3	504	490
46	金融学	文史	一批本科(A)	14	517	490
47	保险学	文史	一批本科(A)	6	506	490
48	投资学	文史	一批本科(A)	2	515	490
49	财政学	文史	一批本科(A)	12	508	490
50	税收学	文史	一批本科(A)	5	510	490
51	工商管理	文史	一批本科(A)	7	511	490
52	市场营销	文史	一批本科(A)	17	504	490
53	会计学	文史	一批本科(A)	38	521	490
54	财务管理	文史	一批本科(A)	15	513	490
55	审计学	文史	一批本科(A)	8	517	490
56	金融学类	文史	一批本科(A)	4	521	490
57	工商管理类	文史	一批本科(A)	2	538	490
58	行政管理	理工	二批本科(A)	27	462	353
59	劳动与社会保障	理工	二批本科(A)	30	446	353
60	物联网工程	理工	二批本科(A)	32	457	353
61	人力资源管理	理工	二批本科(A)	28	470	353
62	物流管理	理工	二批本科(A)	39	453	353
63	物流工程	理工	二批本科(A)	39	451	353
64	质量管理工程	理工	二批本科(A)	42	446	353
65	会展经济与管理	理工	二批本科(A)	12	458	353
66	环境工程	理工	二批本科(A)	38	445	353
67	食品质量与安全	理工	二批本科(A)	48	450	353
68	生物工程	理工	二批本科(A)	40	444	353
69	药学	理工	二批本科(A)	64	444	353
70	中药学	理工	二批本科(A)	24	444	353
71	包装工程	理工	二批本科(A)	26	443	353
72	印刷工程	理工	二批本科(A)	26	443	353
73	工业工程	理工	二批本科(A)	24	448	353
74	机器人工程	理工	二批本科(A)	16	459	353



### 2018年黑龙江省各专业录取分数情况

序号	专业	科类	批次	计划数	最低分	省控分数线
75	电子信息工程	理工	二批本科(A)	45	457	353
76	计算机科学与技术	理工	二批本科(A)	76	462	353
77	软件工程	理工	二批本科(A)	44	466	353
78	信息管理与信息系统	理工	二批本科(A)	46	455	353
79	电子商务	理工	二批本科(A)	58	456	353
80	土木工程	理工	二批本科(A)	46	447	353
81	建筑环境与能源应用工程	理工	二批本科(A)	70	443	353
82	油气储运工程	理工	二批本科(A)	34	444	353
83	工程管理	理工	二批本科(A)	48	446	353
84	烹饪与营养教育	理工	二批本科(A)	36	443	353
85	旅游管理	理工	二批本科(A)	21	450	353
86	酒店管理	理工	二批本科(A)	22	451	353
87	社会工作	理工	二批本科(A)	2	456	353
88	英语	理工	二批本科(A)	36	463	353
89	俄语	理工	二批本科(A)	26	446	353
90	商务英语	理工	二批本科(A)	16	471	353
91	数学与应用数学	理工	二批本科(A)	15	467	353
92	宝石及材料工艺学	理工	二批本科(A)	6	454	353
93	体育经济与管理	理工	二批本科(A)	16	444	353
94	行政管理	文史	二批本科(A)	15	483	406
95	劳动与社会保障	文史	二批本科(A)	10	478	406
96	人力资源管理	文史	二批本科(A)	11	488	406
97	会展经济与管理	文史	二批本科(A)	6	486	406
98	旅游管理	文史	二批本科(A)	7	483	406
99	酒店管理	文史	二批本科(A)	12	479	406
100	法学	文史	二批本科(A)	47	480	406
101	社会工作	文史	二批本科(A)	6	477	406
102	英语	文史	二批本科(A)	10	488	406
103	俄语	文史	二批本科(A)	14	477	406
104	商务英语	文史	二批本科(A)	4	493	406
105	汉语言文学	文史	二批本科(A)	15	485	406
106	新闻学	文史	二批本科(A)	42	477	406
107	体育经济与管理	文史	二批本科(A)	8	477	406
108	金融工程	理工	本科国家专项计划	2	522	472
109	税收学	理工	本科国家专项计划	2	518	472
110	市场营销	理工	本科国家专项计划	2	500	472
111	会计学	理工	本科国家专项计划	2	520	472
112	制药工程	理工	本科国家专项计划	4	498	472
113	机械设计制造及其自动化	理工	本科国家专项计划	6	499	472
114	能源与动力工程	理工	本科国家专项计划	4	498	472
115	税收学	文史	本科国家专项计划	2	493	490
116	市场营销	文史	本科国家专项计划	2	494	490
117	会计学	文史	本科国家专项计划	4	500	490



# 英才辈出 群星璀璨

在半个多世纪的办学实践中，学校为国家培养了大批应用型、复合型高级专门人才。毕业生中的优秀代表已成为企业领军人物、著名科学家和社会知名人士。



王军，我校82届毕业生，安徽华源医药股份有限公司党委书记、董事长



中共中央总书记、国家主席习近平视察公司，并与王军同志进行亲切交流

王威东，我校中药制药专业77级毕业生，荣昌制药有限公司董事长



原中共中央总书记、国家主席胡锦涛到公司视察并亲切接见王威东

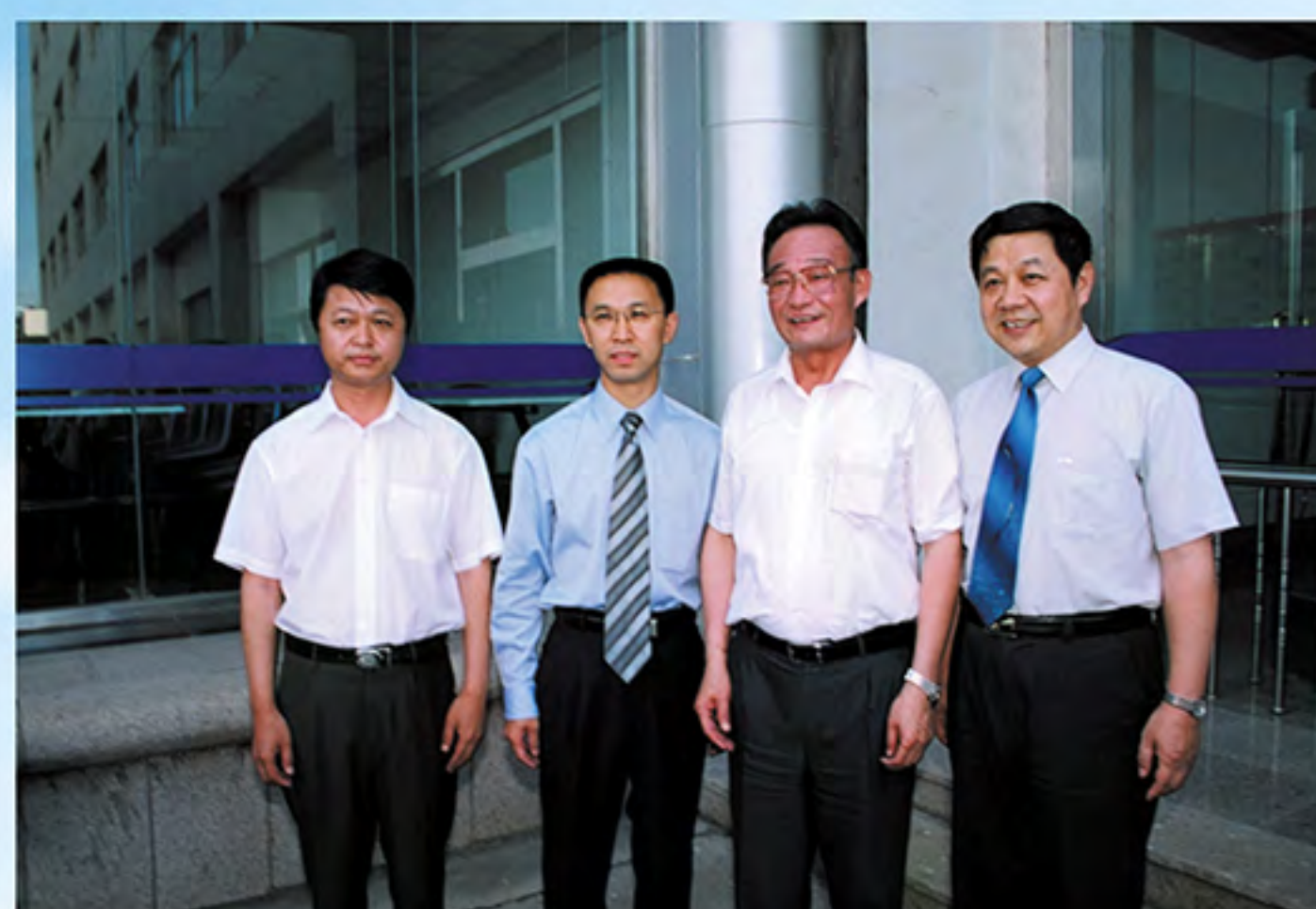

原中共中央政治局常委、全国人大常委会委员长吴邦国莅临公司视察



王殿贵，全国人大代表  
中国烟草实业发展中心副总经理



在全国第十届全国人民代表大会期间，原中共中央总书记、国家主席胡锦涛与王殿贵亲切握手





李春光——原中国石油化工股份有限公司总裁



叶青纯——中央第三巡视组组长



房爱卿——原商务部副部长



顾海兵——中国人民大学教授、博士生导师



金磊——神州5号、神州6号宇宙航天飞船宇航员食品研制者



尹静——全国五一劳动奖章获得者漠河北极村邮政支局局长



王滨——中国太平保险集团董事长、党委书记



孙东生——黑龙江省人民政府副省长



周健——广西柳州联程集团公司总裁







# 2019年招生分布区域



# 2018年就业分布区域







学校官方微信平台



本科招生微信公众平台

北校区（主校区）：哈尔滨市松北区学海街1号  
南校区：哈尔滨市道里区通达街138号  
学校网址：[www.hrbcu.edu.cn](http://www.hrbcu.edu.cn)  
本科生招生信息网：[zsb.hrbcu.edu.cn](http://zsb.hrbcu.edu.cn)  
E-mail:[zsb@hrbcu.edu.cn](mailto:zsb@hrbcu.edu.cn)  
招生咨询电话：0451-84805261 / 84865257

邮编：150028

邮编：150076